大同報

發行者 康德新聞社

奉迎御差遣 宮殿下
陽光燦爛展開體操大會

【大連專電】關東州學生等爲奉迎 御差遣宮殿下恭擧奉迎式、於第卅七次海軍記念當日午前十時、假大連運動場舉行、是時、陽光燦爛、微風徐徐、式場內高懸大紅日旗、午前十時、州內日滿學生二萬七千餘名、齊集式場整然排列、敬待殿下蒞臨、十時五十五分殿下着海軍軍裝、威風凜凜由松平式部長官以下隨員並三浦關東局總長、柳井州廳長官等隨從、於滿鐵並州內學生音樂隊莊奏日本國歌裡御臨式場、蒞登正面座席、受全員最敬禮之謁拜、殿下賜以舉手禮、然後落坐、此際全員奉唱日本國歌、嗣之、梅津駐滿全權大使、謹致奉迎辭、旋由市內各女子中等學校學生七百十四名高唱奉迎歌、歌畢、時約十一時十一分、州內男子中學校學生二千百四十二名、一齊進至運動場中央、恭向 殿下敬禮然後開始大日本青年體操、待大連一中東鄉教諭號令一下、半裸體的興亞青年等、一齊開始運動、殿下大悅、十一時十七分、州內女子中等學校學生、亦展開女子中學校體操於芙蓉高女勝又教諭指揮下、年屆韶華之女生一齊展開活潑運動、婀娜多姿、充分發揚槍後女性剛毅之意氣、十一時廿三分、御儀之體育奉迎大會完畢、學生等高呼 高松宮殿下萬歲而行閉幕於茲 殿下又於全員最敬禮中退場、神采奕奕、駕還御行臺矣

恭謹輔弼大任
松平式部長官謹話

高松御差遣宮殿下蒞抵大連後、隨員松平式部長官謹話如左：

天皇陛下、當此善隣盟邦滿洲國建國十周佳年之辰、體心大悅、爲對皇帝陛下御表示親意起見、欽派 高松宮殿下使滿、殿下身負重大御使命、本日已安抵連濱 殿下神采愈見奕奕、靜俟公式御訪問滿洲國帝室並與皇帝陛下御會見、吾等拜察皇室與 滿洲國帝室有如此敦厚之隆誼、唯有恐懼感激不置、今次余榮蒙拔擢爲御差遣宮殿下之隨員、時刻謹愼翼翼、以圖恭輔殿下達成御使命、曩者當 皇帝陛下第二次御訪日之際、余曾充任式部長官、奉仕宮中御儀、今次又蒙 賜令奉仕 皇室及滿洲國 帝室敦親殊誼御盛儀之重任、誠屬光榮之至、如今余唯有時刻顧念、殿下完成光輝之使命云

殿下御行臺
爲連濱名勝

高松御差遣宮殿下蒞臨大連期中、滿鐵總裁公館、已光榮被選爲御行臺、該公館位於勝景星個浦高臺之一角、爲洋式壯麗之建築、周圍花木甚多、前方爲星個浦公園、可遙望渤海碧波、風景極佳、滿鐵總裁大村氏及全員感激此次可値紀念之光榮、事前已與州廳當局連絡、而將其內部一部加以改良、面目一新、供爲殿下御行臺、恭慰 殿下之旅懷

殿下躬親視察
巴里八板、泗水戰跡

【巴里八板海軍報道班員電】高松宮殿下、於五月一日由空路安抵巴里八板、躬親巡閱市內之情況及一部開始運轉之精油工場、殿下雖屬長途旅行、亦毫無倦容、於午後二時、當由○○部隊長先導躬自巡閱市內治安警備狀況、次則遠眺巴里八板灣、防空與合陣地之高地收於眼下、殿下徒步登山、於皇軍部隊激戰之後、感慨殊深、殿下巡閱城內、關於燃料問題、垂念尤深、垂詢說明者約二小時餘、至六時後始返御行臺

【泗水海軍報道班員廿六日電】高松宮殿下爲巡視大東亞戰下皇軍所獲赫赫之戰果與戰蹟、曾於二日午後二時廿分蒞抵泗水、躬親視察軍港及其他等處、嗣於四日晨十時半、即行乘飛機赴巴里島云

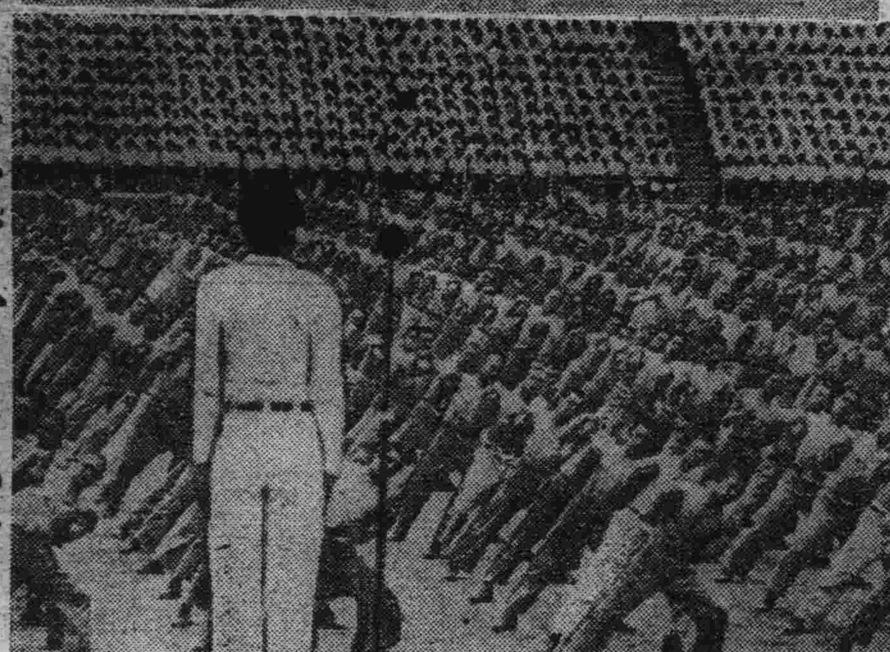

高松宮殿下駕臨關東州中等學生奉迎體操大會(上) 奉迎體操大會燦爛展開之全影(下) (旅順要塞司令部檢閱)

天皇陛下親臨
貴族院第三次開院式

【東京廿七日電】爲謀完遂大東亞戰爭、使一億國民之政治力團結一致之第八十次臨時議會、於廿五日召集、貴族院於當日即已成立、衆議院亦於廿六日宣告成立、故自廿七日、於貴族院舉行開院式、恭奉 天皇陛下躬親蒞臨之聖宣、已於廿六日頒布矣、此實於大東亞戰爭下天皇陛下臨幸第三次之開院式也、今次由於總選舉國民翼贊議會之確立、邀選四百六十六名之新議員、彼等當感激不已者也云

包圍金華·蘭谿
蔣軍數萬如魚入釜

【浙江○○廿六日電】日軍於廿五日、曾對浙江戰場之敵二大據點金華、蘭谿、施以熾烈之兩擇攻擊、廿六日拂曉、敵不堪猛攻、總數達七八個師之大部隊、企圖脫出、但均於兩市互相呼應、展開大殲滅戰 二北西公里之鐵桶包圍網、刻刻壓縮、試行最後抵抗之頑敵二萬、已成甕中鼈

金華方面

於廿六日拂曉、○○部隊分爲數隊、殺至金華城外、在該城東側、張布堅如鐵桶之包圍陣、使敵不得蠢動、並由東方壓迫向金華北方高地敗退之敵敗殘混合軍、五六個師、又○○部隊猛攻盤據金華東北金華山之頑敵、而擊破之、廿六日午後三時半、將該山完全佔領、奪取其右側兩高地、封鎖北方、又於金華西方切斷敵退路之○○部隊、更向迫金華西方敵陣之左側背、於是由東北西三方面形成東西八公里南

蘭谿方面

○○部隊猛攻據守蘭谿北方八公里高地之敵、六日黎明、將其擊破、進抵蘭谿北方四公里之○○高地、是日午後、急轉親鋒指向北方、由南北兩追扼守蘭谿東方高地、既設陣地之敵二個師與連扼蘭谿東方高地之有力部隊、互相呼應、完成東西數公里之半圓形包圍網、而向蘭谿江岸陣地敵軍

蘭谿已在指顧間

【浙江○○廿六日電】重慶江北岸部隊之一部、廿五日猛攻蘭谿北方八公里之敵陣地、是日傍晚、由蘭谿北方十餘公里之○○、渡過蘭谿江、迫蘭谿下、切斷敵之退路、刻正以主力攻擊大○○附近之戰果中

聯合軍不統一
敗戰唯一原因

【上海廿六日電】據重慶電稱、美合衆社重慶特派員周欽、曾論述緬甸敗戰、純係聯合軍指揮之不統一、尤以英國缺乏熱意之增援、其大意如左 緬甸防衛作戰、究竟自印度增援幾何戰車及飛機、況其是否充分、殊堪懷疑者也、然即已所得之增援部隊極屬少數、因其曾言無力再超越此數以上、斯蒂維爾中將、此等重慶軍增援緬甸之重慶軍、曾於耶南瑪恩附近、救出陷於重圍中之英軍、今則將緬甸敗戰之責任、全歸轉嫁於斯蒂維爾之身、蓋實屬苛酷之至、斯蒂維爾曾利用空軍、空襲日軍飛行基地然卒告失敗、該中將、於作戰中、晝夜不眠不休、盡力活躍、重慶早即主張緬甸防衛之重要、然英方、殆置若罔聞、再於台軍尤缺統一之命令、所預期之援軍、亦未曾到來、而重之增援軍、雖到亦失卻時機云

澳洲氣息殘存宜覺悟
勿蹈美英慘敗的覆轍

世界再組織、太平洋轉換了新風雲、這完全是東亞盟主日本所努力邁進的目標、敵性國家的美英諸國、應當對時代有所覺悟自由主義舊體制的傳統野心是絕不會存在於今日之世界了、無奈美英總不理解、一味頑抗、以致美英在太平洋上的武力完全陷於焦頭爛額的狀態、幾乎是粉碎無遺、目下的澳洲、雖然是一息尚存、而美英既已自顧不暇、當然早把她置諸度外了、如果澳洲能以認淸時代和環境便應當參加到東亞共榮的建設光明之途、而不與美英陷於同樣慘敗命運、猛醒吧澳洲、覺悟吧澳洲

蘇格蘭大罷工

【柏林廿六日電】據路透社日內瓦電稱、英國最近同盟罷工之事、層出不窮、玆於蘇格蘭東岸船塢、又發生同盟罷工之舉、三千餘名勞動者、因不滿待遇並反對因資材運到之一時的待遇、乃同盟罷工矣

美允援蘇武器
哈爾長官發表

【里斯本廿六日電】據路透社華盛頓電訊、美國務長官哈爾、於廿六日發表、已允對蘇作第二次之武器援助、提出具體的條件云

炸毀主要交通路
敵不暇敗走大混亂

【浙江省○○廿六日電】廿五日午後突入金華東方外廓陣地之日軍、與敵第八十八軍第六十七師新編廿一師之敗殘混合軍、互交激戰而擊破之、傍晚更於金華北方二公里之車站、陶朱路及西方二公里之東關附近、猛攻頑強抵抗之敵土壘陣地、將其突破、日軍勢如破竹、殺至金華城壁 又沿東陽江進擊之部隊、由金華西方三公里之三門內、白田取方面、突入金華正面敵陣地、刻正繼續猛攻中

【浙江省○○廿六日電】廿五日日軍夜中包圍金華猛攻之方十公里之葉店附近、遮斷敵之退路、當日傍晚一部擒獲四團之敗敵、展開捕捉戰其主力續向○○方面猛進中 增陸軍航空部隊偵察之結果金華以西之浙贛線及金華、蘭谿、湯溪等之中心主要道路並橋梁等、已被完全炸毀、日下仍在金華四圍抵抗中之敵軍、已敗走退卻陷於混亂

【桐江河○○廿六日電】日軍○○部隊、廿二日佔領建德後、以破竹之勢、一路南下、但因連日降雨、河水陡漲、故渡河困難已極、日軍精銳、敢然奮身在桐江敵前渡河、廿五日晚出擊蘭谿北方十二公里之三河埠西方高地、擊破於三百五十高地小試反攻之殘敵部隊、廿六日日進出桐江南方、繼續向○○方面猛進攻云

劣哉英空軍
(英前陸相非難)

【布宜諾斯艾利斯廿六日電】關於德國軍巡洋艦布林英愛根號之歸還基爾軍港、英國前陸長伯利沙、廿四日致選舉區地拉遜報、痛烈非難英空軍之貧弱、特以威爾斯及羅巴爾斯各號之相繼被日海軍航空部隊擊沉爲實例、首先指摘威爾斯號僅因○○架航空部隊而葬於海底之事實後、對於在英國空軍偵察圈內之挪威水域、竟使德國軍艦遁脫之醜態、談述如次 玆據十六日之政府公表謂英國偵察機發現一德國軍艦帶同驅逐艦四隻南下、英空軍雖曾以哈德孫布楞海姆五十架出以追擊、但結果竟而脫逃、惟依多倫特威南端五百浬、殊不知英軍盡作何爲、職責安在、又月之十一日、英海相會倡述電擊機之實用抑或英空軍尚不具有電擊機數、今者布林英愛根號之有空軍掩護、而英海軍以驅艦威爾斯爲始、航空母艦、哈衛斯巡洋艦、坤沃爾及德塞特州艦等、竟屬無空軍掩護之準備、而徒然化爲灰燼者、可見英國對於空軍之重要性、大有缺少認識之憾云

鹵獲汽車二千輛
殲敵軍六千五百
北部緬甸作戰戰果

【緬甸前線廿六日電】日軍伊洛瓦底河上陸部隊、自北部作戰開始以來、以密芝那爲中心、至五月廿日、收得戰果如左

敵遺屍體六、五〇〇具 俘虜四二〇八 鹵獲品汽車二、〇〇〇輛、戰車一五輛、裝甲車一二輛 步槍一、三七三枝 重輕機三三六架、迫擊砲五四門、速射砲二八拿、機關砲一一門、山砲一門、油桶二二、三八五個 機關車五七輛、貨車五七〇輛、客車一四七輛、內河汽艇三四隻

英國食糧饑饉
國民體力減退病者日增

【里斯本廿五日電】英國食糧不足與戰爭並進日趨激化之途、此對國民體位低下及士氣之影響頗大、英國政府當局憂慮萬分、關此據最近到達之紐約泰晤士報倫敦電報、於武器貸與法之下、英國農業機械之輸送頗呈活況、耕地面積亦日漸擴大、但一般食糧、及新鮮果實蔬菜類之不足、依然不能解消、因此政府深積極獎勵家庭菜園之栽培洋柿子等類、然因英國國民一般皆營養不足、故未獲何等效果、且此種蔬菜類之不足、最易惹起國民營養不良、故結核及腦弱症之激增、頗爲衛生關係方面莫大關心之事、尤其國民之士氣最近顯然衰頹、國民、每易多有臥床眠之趨勢、總之英人患神經衰弱病者比德機果敢空襲倫敦時、益形激增、英國遂行戰爭之努力、已由內部崩壞事態之進展深可憂慮云

英巡洋艦遭炸

【里斯本二十六日電】據倫敦電稱、英海軍部二十五日發表、英巡洋艦貝薔羅號、(五、二七〇噸)於馬耳他島、斯巴特港上空白晝蒙受德意空軍之猛炸、以致大受損害云

滿洲國 國債購買 協力國策 滿洲中央銀行現正賣出中

日衆議院開始議事

【東京廿六日電】廿六日之衆議院、於上午十時十分開會、議員一同參集本會議場、首由大木書記官長介紹衆議院新議長岡田忠彥及內崎作三郎兩氏、然後岡田忠彥氏致辭、大意謂際此亘古未有之時局、余負衆議院議長之重責、誠覺光榮之至、願與諸君共同完成大任云云、其次內崎作三郎氏、亦有致辭、辭畢、岡田新議長就議長席、前議長田子一民氏登壇、即致辭任之辭、略謂『在昨年十二月第七十九議會、就任本院議長之重職、多蒙諸君襄助、幸無隕越、實深感謝』等語、繼則吉川吉郎兵衛氏代表議員致辭、迎送新舊議長、爲互選部長理事、於十時二十二分休息、十一時十二分再開、由書記官長報告、互選各部長及理事之結果、最後岡田議長宣告謂本院於玆成立通告政府及貴族院、十一時十七分散會矣 按貴族院已於廿五日成立於今貴衆兩院、皆告成立、是以內閣內奏此旨、貴衆兩院即將於廿七日舉行開院式、即日開始本格議事

廣東省政府創立二週年

【廣東廿六日電】廣東省政府、茲値創立二周年紀念、於廿六日午前十時在中山紀念堂舉行慶祝式典、並由全省民、向和平建設功勞者、陳主席、贈呈紀念品、及至晚間、並有全市民參加之大提燈隊遊行市內云、

南京官民慶祝海軍紀念日

【南京廿七日電】玆當大東亞戰爭下欣迎海軍紀念日、國府首都南京、日本側官民固不待言、就是中國方面也爲紀念這意義深遠的良辰、舉行盛大行事、廿七日午前八時、於南京海軍警備隊、舉行紀念式典、九時在該所舉開運動會、更於十二時在警備隊前之揚子江、舉行水中爆破演習、繼則於該警備隊招請國民政府各院部次長舉開中日軍民懇親會及大東亞像片展覽會、是夜由七時起、在東亞劇場開演『勝利之記錄』的電影

(又)於卅日由國民政府宣傳部主辦記念講演、開演電影、日滿兩國民對日本無敵海軍寧以感謝之至誠、同時更一新攜手邁向新東亞建設

埃及內閣更迭

【柏林二十六日電】據達當地之開羅消息稱、埃及內閣於二十六日總辭職、瓦夫特黨首、即前首相巴西亞氏、至於辭職之原因、似內關於國內問題國內軋轢所致云

墨國上院可決 對樞軸宣戰案

【里斯本廿六日電】墨國上院、於廿六日可決對樞軸國宣戰布告案、對大總統付與非常時權、此兩案擬於廿九日本會議決定之云

三會體緊密連繫
互派置連絡員
協和 翼贊 新民

【北京廿六日電】滿、日、華北之國民運動指導體滿洲國協和會、日本帝國大政翼贊會及華北之新民會、爲謀三者之緊密連繫、玆決定首先相互交換常駐連絡員、新民會對翼贊會及興亞同盟、擴大其日本駐在辦事處之機構對協和會則從新派遣常駐員、又興亞同盟及協和會亦各有常駐員之派遣云

之覺悟云

武道大會舉行期

滿洲帝國武道會、爲慶祝建國十周年、及登極大典之永久紀念、定七月五日午前九時、於國都神武殿、舉行第八回全滿武道大會、招集全滿各地精銳武人來京參加、至于比賽項目、計有柔道、劍道、銃劍道、弓道角道等五種目、同時擔有組織選手五名爲一團體、限制四段以下、比賽對抗戰、以期鍛鍊選揮武士之精神、希望參加者、限制六月廿五日止、在名京民生部內滿洲帝國武道會報名云

綠色的谷 (25)

山丁作 李紹周繪

第三章 (四)

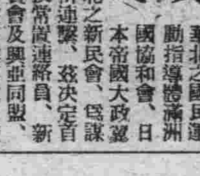

『彪，你還叫我說什麼——我很羞於對你說，我還有一個痛苦的日子！』聲音裡含有着濃重的羞愧，恐懼，新奇的成分。

她很久便恐懼着新奇着一個痛苦的日子，她覺得那未來的一日是一隻伸着巨齒獠牙的惡獸，邁着遲緩的步伐向她捕來，近了，越發的近了，牠在她底腹內攪動，使她失卻與牠決鬪的勇氣，她陷入一種不能抵禦的狀態——她只有退讓，向命運俯首祈求。

『我求你，彪，還是去吧！你住在狼溝一天，我底心就不寧靜一天，我知道，我染污了林家潔白的名譽，我對不起你！』她用着寬大的衣襟掩飾着凸起的難看的腹部，『我對不起林家的祖宗，我爲了活，什麼苦水都能喝下去！可是，我是要面子的！』

林彪對於眼前這個和他說話的人，起了一種憐憫的虔敬的感情，這是一個被『名望』『門第』壓扁了的女人，做了面子奴隸的女人，然而是一個生命力旺盛的執拗於生的女人。

『我想贖我自己底罪，唸了多少千萬遍經，有時候，唸經也不能塡補我底罪，我便想怎樣使林家的家業瀰漫到無邊無沿，留給林家的後代！』姑姑夢遊病患者似的望着林彪，『我便安心了，勿論對於死的，對於生的，對於未來的……所以，我想賣掉冠河兩岸的草甸。』

『好吧！隨便吧！我什麼事也不要，我覺得什麼事也不必過於求假求眞便是痛苦，』林彪幾乎是讒諂的說出來，話裡卻又含有相當成分的自信，這勿寧說是出發自他底『隨便玩玩』的性格。

『不，彪呀！你怎麼這樣說，我可不能夠糊裡糊塗地隨便我自己過了這些年，給你看守家業這麼些年，我就不會貓貓虎虎，』她底話頓了頓『你老叔林國榮爲什麼恨我，闖我呀！地戶們爲什麼背地裡說三道七呀！霍鳳爲什麼也來欺伏我呀！都因爲我不會貓貓虎虎，我就是這種脾氣，大公無私！』

林淑貞爲取信於這位未來的承繼者，竭力地拉着沉痛的語調，想用它們暗示出自己的正義感，……她沒把林家的產業分給霍鳳絲毫，雖然她愛霍鳳，而霍鳳在林家祇不過相同一頭强大的名譽的雄蜂。

林彪沉靜的呼吸着黃昏的氣息，他想着林家的後裔們，有些悲哀的失去了語言。

『你回來了，狼溝的人都想接進你，引誘你，那些野狼們，無非想從你身上尋點好處！想那些野狐狸們，無非想讓你墮落，敗家，他們沒有一個好良心，我告訴你吧！我擔心的不僅是于七希的孫女，我還擔心霍鳳，若是有一天他變了心腸，說不定狼溝會鬧得天翻地覆！』

林彪被姑母的最後一句不吉利的預言所傾聽所迷惑了，把他非常浮沉不寧的腦袋抬起來，凝視着油。

『天翻地覆！』林彪囈語似的重複了一句：

『怎麼翻怎麼覆呢？』他覺得很好玩。

『你還是小猴子！』林淑貞自己的聽覺在自己的聲調中聞感到了懷疑——對於自己的預言的發展使她有着動搖了，於是急忙把話緩和下來『就說霍鳳吧！他是在林家的奴才可是你爺々待他像親生子似的，教他讀書打圍，我爲了他忍受多少屈辱，你爸々把他趕跑以後，我跪在冰冷的蒲團上唸經，唸了八年……回頭，我仍舊收留下他！』

『霍鳳對我們也不會呀！』

註冊商標 協和
預備家庭的福音 造成自体的健康
協和藥
專治 胃弱、消化不良、頭暈目眩、車船迷暈、酒醉醒餘服之有効
專治 時行眼病、爛眼、上火眼、眼珠漸濁、爛眼邊兒、花眼、風眼、雀目眼之傷眼、把乾淨指頭可抹上眼瞼邊兒此藥
專治 感冒、頭痛、惡寒、神經痛、熱性諸症
總批發處 奉天市大西邊門外路北大街五〇 株式會社 協和製藥公司
本社 日本奈良縣御所町

心臟·胸·胃的 抗病好爾蒙使其增强由於病原根本治療使之健全
古昔大名武士之護身用以印籠藥現代是好爾蒙劑爲最有價値的麝香、犀角、熊胆、牛黃、眞珠、其他數種之精與配合者『救心』純爲動物成分故向內臟吸收同化最快使血行與抗病好爾蒙分泌旺盛由於病原發爲助理達成健康導病弱於健康之途
特種動物好爾蒙精髓藥 救心
朝夕一粒
救心的適應症
因心臟病而呼吸苦的人
易致肋膜肺障害的人
胃弱而食慾不振的人
心臟孱弱心跳氣促的人
肺弱發熱多咳的人
盜汗夜不安眠的人
神經痛而手脚疼痛的人
因心臟脾氣而苦惱的人
藥價一星期份二圓 二星期份三圓五角
東京市京橋區西八丁堀二丁目四 救心本舖

奉迎 御差遣宮殿下、國都新京謹製之奉迎燈(上) 大連市行駛之奉迎花電車(下)

決戰體制下的好現象
金屬回收獲得佳績
一般滿系市民已徹底認識

日藉鐵砲之擴力、雖碎銅亂鐵亦為最時資源之勇士、機毀於第一線方可打倒英美、鑑定大東亞聖業、故於資源要護、金屬回收強化運動之口號下、由本月初國都實施國的回收工作、全國各地、由協和會與其他關係當局以及民衆熱心協力下、頗收意想以外之良好效果、尤以國都新京方面、由於六十萬市民擔後熱血之溝懷、對於金屬回收運動極端協力、小學校學生、各官廳公務員、於通勤時間、所蒐集之廢鐵、即已超出數入數目、前昨兩日、經濟部金屬回收班於臨河、和順、廣東、民樂、東盛等滿人市街實行回收之際、由於隣組長之熱心奉公、成績尤佳、總計回收廢鐵器、空缶、釘等、共達數千斤之多、由此亦現可見金屬回收滿系市民已有徹底之認識、此實為決戰體制下、殊可欣喜之現象云

大東亞戰頻頻告捷聲中
欣逢海軍紀念佳辰
國都遍呈熱烈慶祝彩色

大東亞戰爭下無敵之日本海軍、樹立赫赫之戰果、乃有史以來、未曾有之大勝利、昨日(廿七日)欣逢第卅七回海軍紀念日、為感激慶祝海軍之勝利、全國各地舉行極有意義之慶祝、而國都新京自該日午後一時起、由在京鄉軍、海軍關係全員動員下、在南湖垂虹橋西側地區由阿久津大佐總指揮官、分為南北兩軍、展開太平洋海軍上陸作戰之模擬演習、藉以強化必勝之信念、並可想像前線將兵之勞苦功高、一方於新京神社、舉行奉告祭更於兒玉公園海軍忠魂碑前由鄉軍青少年團、國婦等團體七百餘名參列下舉行紀念式典、及市內行進等各種行事、午後七時起、由協和會首都本部主辦、本社之後援、在大同公園、舉辦紀念講演並電影會、在神武殿有武道大會於祝町太子堂、舉行戰殁將士慰靈祭更於厚生會館由午後七時起舉開『海軍紀念之夕』是日國都到處皆呈現海軍紀念之熱烈慶祝彩色云(照片=海軍紀念日於兒玉公園忠魂碑前高呼萬歲)

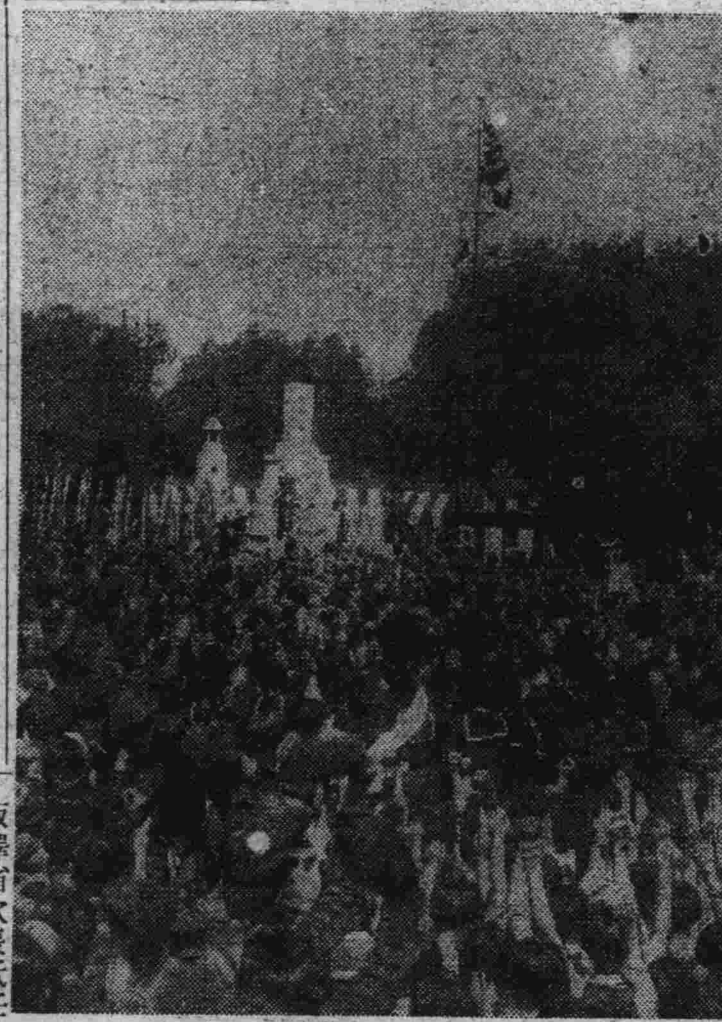

建昔年赫赫戰功 奠今日興亞基礎
…金首都本部長海軍紀念式席上致辭

廿七日盟邦海軍紀念日、國都新京方面、由協和會首都本部主辦、於是日午前十時在兒玉公園誠忠碑前、由各機關團體代表之參加舉行極隆重慶祝紀念式典、有金協和會首都本部長致辭如左:本日適為第卅七回海軍紀念日、於此舉行盛大之紀念式典、佛以主辦者之立場、略陳片言、用作式辭、伏惟明治卅八年五月廿七日、正為我盟邦大日本帝國對於所抱侵略東方目恃艦堅砲利之帝俄以乾坤一擲之氣概、將其誘羅當代之波羅的海艦隊、徹底擊滅、使其化為齏粉、而葬於日本海中、今日追懷往事、局其盛哉、回憶卅七年前之本日、日本海大海戰與大陸之奉天會戰、兩力併擧、祥得益彰、決定日本帝國之大勝利、而我大亞細亞、亦由此脫出帝俄之鐵蹄踐躪更因此一擊而開始今日壽義烈興亞大業之端倪導成我滿洲今日之建國來源、興念及此、無任感感、今者日本帝國海軍、遠涉大東亞洋、在夏威夷、珍珠灣頭擊滅美國太平洋艦隊之主力、在馬來及蘇拉巴亞、擊碎英國東洋艦隊之主力、更在巴達維亞、珊瑚海上掃蕩美、英、荷蘭、澳洲最後之聯合艦隊、赫赫戰果震驚中外、所以然者、皆由日本海海戰當時培本溯源、傳統而來之神武必勝殺敵報國之精神、發揮光大有以致之吾人於此舉行光輝燦爛之紀念式典、又當大東亞聖戰下、除由衷心對於為東亞民族發展之先烈英靈、謹表謝意外、更須以一德一心之精神協和一體、盡職成奉公之誠、是所祈念者也(照片=金首都本部長)

減輕負擔安定民生
新穀價格決不改訂
當局愛民慈心無微不至

當茲大東亞戰爭節節進展、舉國官民、完成決戰體勢、以滅私奉公之大精神、舉總力以協助聖戰之今日、政府當局為東亞食糧基地我國所負之重大使命、確保東亞共榮圈內食糧之自給自足、並為安定民生起見、本年度特以穀類增產之大目標、為我國興農政策之基本方針、為期全國農民之多產、除必要種種獎勵方策外、同時本年度更為再進一步的、促進其增產心之向上、並為謀其收獲之多得起見、乃曾於三月間、制定康德九年重要農產物增產施策要項、對於大豆、麥子、大麻子、小麻子等重要特產物之新穀價格、予以提高、及先令貸出資金之追加、並交付特別之獎勵金等、凡有之一切可以顧慮一般農民之希望、而行改訂、惟對於統制農產物(食糧)如高粱、包米、穀子、稗子及麥子類等、因為國內主要食糧之故若將其價格改訂、則不僅於國民生活之安定上、有莫大之障碍、即影響於物價政策之處、亦非淺鮮、是以為安定一般民生、減輕國民之生活負擔起見、對本年度之新穀價格、仍擬用上年度之舊價格決不改變、政府之愛民如此深切實感激不已云

中央職員訓練所 新生入所式

中央一般職員訓練所第二部第六期生入所式、於二十六日午前十一時起、假國都南嶺中央職員訓練所講堂、由井上大同學院長、板垣民生部參事官、星子人事處長等出席之下、新入所生共七十名、舉行隆重之入所式典云

納稅是國民天職
商民務應有所覺悟
京稅局將開諮問委員會

肩負我國國庫充實之稅捐局對於本年之各種課稅、全滿一致於春季二月、即着手調查、新京稅捐局、除對市內各商店嚴格調查外、並於上月發出納稅者通知書、市內各商號均於指定日期、前往稅局、經稅局當場與納稅者決定稅率、日下業經審查完竣、但新京稅捐局、為使商民得以瞭解納稅之情事、特定本月廿九日、開諮問委員會、對於稅率按市商經濟之動向、並以納稅標準、而再三詳加改核、但處此戰時下、各商號應以納稅報國為本旨、共同協力完遂高度國防以期達成國民之義務、關於本年新京徵收之稅率、新京稅捐局長隋振功氏、有如左之談話:本年之徵收稅率、雖覺略為增加、但決定以市內之經濟動向、及滿人納稅小本經營者、採取減輕之方針以使納稅者毫無怨言可發、然而本年一般商民多不瞭解本年之稅率、只知稅率加增、因之有的商號裁員、亦有將事業縮小、此對我國商業之前途予以急大之影響、本局有鑒及此、故對納稅申報者除妥加考核外、並邀請新京稅局諮問委員、再行審查、而決定之、按本年之稅率徵收較比客歲增加十分之八以上、此對我國國防上、實有莫大之補助云

離哈赴舒蘭拉法見學
興亞動員大會日青年代表

【哈爾濱支社電話】出席本社主辦『皇軍國軍感謝慨民體育練成大會』之國外青年代表、大會閉幕後、賜於厚生會館又臨市公署協和會主辦歡迎交驩大會、與在哈青年團相歡談交驩畢了後、廿五日市內見學、在哈日程告終各代表團一行七十五名為見學舒蘭拉法之開拓地、於市內青年代表及其他多數歡送下、期待於二十六日午前十一時二十五分離哈云

慶祝建十影片 滿映開始攝製

慶祝建國十周年影片、滿洲映畫協會製作課、對於慶祝建國十周年的影片、『五千萬人之合唱』、及興亞國民動員大會之偉況、已開始拍照、首先將南湖一帶野營訓練情形、收入鏡頭隔即攝取國都數十萬國民動員大會的雄姿實為本年度之大傑作云

近畿篤農家 將赴南滿視察

為期京市近畿農業之發展、新京特別市公署農政股、特規定自六月一日起、率同管下各農村篤農家九名、赴南滿各地、如熊岳城、蓋平、瓦房店、等處、作農業視察更對南滿農村生活、加以考查、以資借鑑、預定經過一周以後、即可歸京云

飯澤省次長抵任

吉林新任吉林省次長飯澤重一氏為事務交接及新任致詞與五十分前次長廿七日正午來吉省公署、臨新任式、對全體職員致新任之詞並訓示了後、與吉新聞記者團會見、總繼拜訪各關係方面、作新任拜會云

嚴查茶食店劣跡
倘經發現定加重懲
好商盍鑑諸!

市內茶食業者、點心之販賣價格、因由組合規定統一價格為雞拌每斤九角月餅一元二角四分蛋糕一元二角、通知各業者一律遵照、不許違反、不意一般利慾薰心之不良商人、為脫統制法外獲得厚利、竟有多數不顧信義、將組合配給之原料中、私自摻加玉米麵、以及其他粗劣品以致近來市各種點心、味道不堪入口、購買者均怨聲噴噴、希望組合加以急速嚴查、以免好商漁肉市民、目下組合方面、為顧慮多數市民之要望、已將各茶食店之點心、一律蒐集比較、更一一抽查、如果發現違反組合定章及統制規則者、斷乎加以嚴重處罰、故希一般點心業者、徹底注意、萬勿因貪小利、而受懲處云

國外代表觀光隨行記
本報特派記者 韓貴臨

第二報 (2) 赴哈參觀

國外代表青年團為參加我國建國十周年慶祝興亞國民動員大會特意來滿、實乃難遇之良機、故於二十三日見學吉林市之後、二十四日晨正式離京赴北滿重鎮之哈爾濱市、當日正午抵哈是日適逢本社哈爾濱支社、為擴興全市官民對皇軍及國兵之感謝精神、而在八區國民學校運動場、舉行慶祝建國十周年皇軍、國軍感謝體育練成大會當一行降車後、與來站歡迎之哈市官民代表、及協和會哈市本部代表、青年團奉公隊、國婦代表、互相敬禮致意並到神社參拜、隨即徒步列隊、赴體育大會會場、受參加大會之官民學生、及主辦側的熱烈歡迎參觀體育大會後、乃分別投宿旅館、當晚午後六時、全體更集合於滿鐵厚生會館、出席協和會哈爾濱市本部主辦之盛大的交驩會、國外代表青年和哈市的日滿俄各系青年代表、會聚一堂、由趙市長親自臨席招待交驩會的席上、以哈市的俄系青年代表用流利的日語致歡迎之辭、最為精彩熱烈、而更充分表現了民族協和精神、其他國內外代表、亦均有興亞的誠意發表、交驩會閉會後、繼續開了親睦的宴會、猶爭猜似的各男女青年代表、都唱起建國十周年慶祝歌、一時興亞的氣勢、充溢哈市、抵哈第一日的國外青年代表們、在參觀體育會時、亦都由感謝之心、而祈願日滿軍的武運長久、當晚之交驩會九時許閉會、各國代表青年們、因十餘日的旅途、雖然健壯似已稍覺疲乏、所以廿四日晚、都很早的安然就寢了。在哈一宿、廿五日晨八時半、全體集合於車站、由觀光局之引導、分乘觀光汽車、實際的開始滿洲上海、繁華都市的見學了、說起了哈爾濱市的風景名勝的建設、當然全國國民都早已盡知其美其偉了、但是對於哈爾濱市內所散布的興亞史跡、也就是卅多年前的日俄戰役的紀念史、恐怕是一般人所未通知的吧、在哈爾濱殘存留的一些異國風光、容易使我們想到了日俄戰皇軍的偉大功績、若是沒有那次戰爭的勝利、哪能得到今日慶祝建國十周年的盛典、至於國外代表青年們、全東亞各國青年們的交驩呢、進覽市內是在廿五日上午九時、由車站出發、一行按觀光路線、依次至志士碑、烈士之碑、博物館、公共墓地、孔子廟、松花江及道外滿人街傅家甸、正陽大街等處參觀、由嚮導姑娘給詳細解說在忠靈塔志士、烈士之碑參拜時、高二十餘丈、聳立雲霄、哈市的忠靈塔為全滿之最高的忠靈塔、供奉着日俄戰和滿洲事變時戰死或病殁的英靈四千餘柱、志士之碑、是紀念日俄戰時、在北京之日本愛國志士橫川氏等六人、特別參戰殉國的功績、烈士之碑、是紀念小林大尉向後伍長之日俄戰陣亡之功績、日本軍中、華北和蒙疆的代表青年、在實地參拜之時、無不衷心感動、都想起來了皇軍偉大的戰績、而今次的大東亞聖戰、不是和那次的日俄戰爭、有更深遠的興亞意義嗎、所以各國代表的興亞青年們、都強化了繼續興亞先人偉業的決心、在博物館參觀了北滿各種出產物品的標本、及滿蒙民族生活的風情、國外青年代表們尤其是中國的青年代表、看到了哈市堂皇富麗工程浩大的孔廟、特別的驚訝、當時嚮導姑娘給解說哈爾濱的孔子廟是十七年前現任司法部大臣張煥相氏、在哈任特別區長官時、為防止赤化思想浸入、以七十三萬元鉅金經三年半的長期間所建造的、是有宣揚東亞道義精神之用意的、參拜孔廟後、遊覽市內各處遊覽了一週、十二時半許、歸車站而解散、午後乃自由行動、於是在哈見學的第二日亦告終了廿六日午前九時卅五分、中國蒙疆代表先離哈南下、赴奉天撫順、十一時廿五分、日本代表亦離哈東上先赴舒蘭、拉法等處見學開拓團、預定廿八日、仍與中國蒙疆代表集會於奉天、一同參加對奉天市青年代表之交驩會云

股票行市

前場(五月二十六日)

▽奉天股票(短期)

銘柄	開盤	收盤	大價	小價
滿收	[illegible]	[illegible]	[illegible]	[illegible]
新京	[illegible]	[illegible]	[illegible]	[illegible]
滿紡	[illegible]	[illegible]	[illegible]	[illegible]
滿窯	[illegible]	[illegible]	[illegible]	[illegible]
滿洲	[illegible]	[illegible]	[illegible]	[illegible]
同新	[illegible]	[illegible]	[illegible]	[illegible]
營紡	[illegible]	[illegible]	[illegible]	[illegible]
東煙	[illegible]	[illegible]	[illegible]	[illegible]
滿麥	[illegible]	[illegible]	[illegible]	[illegible]
電業	[illegible]	[illegible]	[illegible]	[illegible]
同新	[illegible]	[illegible]	[illegible]	[illegible]
商新	[illegible]	[illegible]	[illegible]	[illegible]
新鉛	[illegible]	[illegible]	[illegible]	[illegible]
五品	[illegible]	[illegible]	[illegible]	[illegible]
南滿	[illegible]	[illegible]	[illegible]	[illegible]
大興	[illegible]	[illegible]	[illegible]	[illegible]
電々	[illegible]	[illegible]	[illegible]	[illegible]
同乙	[illegible]	[illegible]	[illegible]	[illegible]
同新	[illegible]	[illegible]	[illegible]	[illegible]
新朝	[illegible]	[illegible]	[illegible]	[illegible]
特遊	[illegible]	[illegible]	[illegible]	[illegible]
滿土	[illegible]	[illegible]	[illegible]	[illegible]
滿鉛	[illegible]	[illegible]	[illegible]	[illegible]
滿毛	[illegible]	[illegible]	[illegible]	[illegible]
大機	[illegible]	[illegible]	[illegible]	[illegible]
同新	[illegible]	[illegible]	[illegible]	[illegible]
滿工	[illegible]	[illegible]	[illegible]	[illegible]
滿化	[illegible]	[illegible]	[illegible]	[illegible]
土木	[illegible]	[illegible]	[illegible]	[illegible]
東拓	[illegible]	[illegible]	[illegible]	[illegible]
瓦斯	[illegible]	[illegible]	[illegible]	[illegible]
日畜	[illegible]	[illegible]	[illegible]	[illegible]

▽大連股票市場(短期)

銘柄	開盤	收盤	大價	小價
五品	[illegible]	[illegible]	[illegible]	[illegible]
滿取	[illegible]	[illegible]	[illegible]	[illegible]
大新	[illegible]	[illegible]	[illegible]	[illegible]
新東	[illegible]	[illegible]	[illegible]	[illegible]
鐘紡	[illegible]	[illegible]	[illegible]	[illegible]
同新	[illegible]	[illegible]	[illegible]	[illegible]
郵船	[illegible]	[illegible]	[illegible]	[illegible]
同新	[illegible]	[illegible]	[illegible]	[illegible]
商船	[illegible]	[illegible]	[illegible]	[illegible]
新帝	[illegible]	[illegible]	[illegible]	[illegible]
日畜	[illegible]	[illegible]	[illegible]	[illegible]
日糖	[illegible]	[illegible]	[illegible]	[illegible]
日綿	[illegible]	[illegible]	[illegible]	[illegible]
日石	[illegible]	[illegible]	[illegible]	[illegible]
鐘實	[illegible]	[illegible]	[illegible]	[illegible]
滿業	[illegible]	[illegible]	[illegible]	[illegible]
同新	[illegible]	[illegible]	[illegible]	[illegible]
大和	[illegible]	[illegible]	[illegible]	[illegible]
大機	[illegible]	[illegible]	[illegible]	[illegible]
同新	[illegible]	[illegible]	[illegible]	[illegible]
電業	[illegible]	[illegible]	[illegible]	[illegible]
同新	[illegible]	[illegible]	[illegible]	[illegible]
瓦斯	[illegible]	[illegible]	[illegible]	[illegible]
同新	[illegible]	[illegible]	[illegible]	[illegible]
滿化	[illegible]	[illegible]	[illegible]	[illegible]
土木	[illegible]	[illegible]	[illegible]	[illegible]
郊外	[illegible]	[illegible]	[illegible]	[illegible]
電々	[illegible]	[illegible]	[illegible]	[illegible]
同乙	[illegible]	[illegible]	[illegible]	[illegible]
并新	[illegible]	[illegible]	[illegible]	[illegible]

▽哈爾濱股票行市(短期)

銘柄	開盤	收盤	大價	小價
滿取	[illegible]	[illegible]	[illegible]	[illegible]
新東	[illegible]	[illegible]	[illegible]	[illegible]
滿業	[illegible]	[illegible]	[illegible]	[illegible]
新鉛	[illegible]	[illegible]	[illegible]	[illegible]
滿鐵	[illegible]	[illegible]	[illegible]	[illegible]
電業	[illegible]	[illegible]	[illegible]	[illegible]
同新	[illegible]	[illegible]	[illegible]	[illegible]
大興	[illegible]	[illegible]	[illegible]	[illegible]

▽東京股票市場(短期)

銘柄	開盤	收盤	大價	小價
[illegible]	[illegible]	[illegible]	[illegible]	[illegible]

▽大阪股票行情(短期)

銘柄	開盤	收盤	大價	小價
大新	[illegible]	[illegible]	[illegible]	[illegible]
[illegible]	[illegible]	[illegible]	[illegible]	[illegible]

上海匯兌行市

軍票賣	[illegible]
軍票買	[illegible]

本報廣告事務請通電話(二)六一五一

家庭講座

怎樣使用女僕 不放縱她‧亦不苛待她
經緯

在此節約時期、我想誰家也是不願使用女僕的。但是、往往有的家庭因家中雜務太多、故不得已而使用女僕。然而有許多主婦、卻不能長久的使用一個女僕、不是三天一換、就是五天一換。如追究起為什麼原故、則不外:

甲、屬於主婦方面的:一、沒有主婦應備的精神不能主持家務。二、過於細、待女僕太苛。三、主婦個性強、或矯枉過甚。

乙、屬於女僕方面的:一、女僕確實不好、不能忍勞耐苦。二、天性太笨、難受訓練。三、已養成種種習慣只適某種家庭的女僕、四、言語不通、或是才做女僕的!

上面所說的、只不過是原因而已。現在再談到使用的方法!

1、平時不苛待她們、但也不放縱。

2、能夠自己做事而不必你指導的女僕、則可不加監督如不能自己做事的、你須平心靜氣的指導她、千萬不要粗聲的呼喝!

3、要保持你主婦的尊嚴、不可隨便和她們玩笑。

4、不可常說她們太多、因為責說太多她們便會不聽、甚致以後你對她們好好的說話、她們也會不聽了。

5、初學做女僕的、應好好的訓練她。因其中是不乏可靠的勤懇女僕!

勝利的懺悔
我侵佔了旁人的丈夫

我侵佔了旁人的丈夫。他已甜甜的熟睡了、一個激蕩了過似的思潮、隨了過度歡愉後的疲倦湧上我的心頭、且任我偎給他作枕吧。我不敢想、却正想不出、只要有一絲愛他的理由、那是神賜下來的寬恕。我明白、出賣小半生的靈魂、這時纔感到什麼是人生、然而人生還是那樣空虛的呀。他沒有自動的愛我、反是我用了魔鬼的手段給了他誘惑、誰想、這種誘惑漸漸的向我反攻來了、連自己也丟掉了制止的力量人們說我發了瘋、十來年路盡江湖竟作起這個糊塗夢、只要見到他、心靈彷彿蝴蝶似的穿梭在花間了。

我第一次偶然發現他坐在一個角落上、我的心情回到十年前的天真狀態了。姊妹們劉笑我的舉動失措、我哪裡覺得?當我每次給他端茶或酒的當兒、這個屋子裡在幽暗的燈光下、彷彿只剩下我和他。我適用了多少男人的慣用的話料、相反的掘錕的說給他、一般人慣用的法術我都記起了、我勸他酒我給他極大的興奮。懂了多麼大的野心呀!

有時我傍着他的臂、在靜穆的柏油路上散步、那份說不出的滿足、說不出的愉快說不出的驕傲、雖然我知道這是沒有多少眞的可能性的我告訴他、我有一個企求、也許借着我自己的力量、便可以把這個戲搬演到人生舞台上去的、很可以!三月的天氣、涼不起勁、雪花稀薄的落在地下便溶化了、空氣是清香的、天上却顯得迷糊糊的一片灰、彷彿找不到哪裡是它的盡頭偶然遇到一兩熟面孔的、老鴇藏在樹梢間嬉笑了。我趁着這迷糊的天地、傍在他的臂邊、走起輕快的步子這是有滋味的人生

我自己騙在床上、不敢想的便都想起來了。十年來的飄浮生活。靈魂的出賣、過得我渴望着美滿的歸宿、從沒想過這前面有苦惱不盡的墳墓、我像綿羊似的在荒旁吃起青草。朋友們勸告我、不要把自己的罪過過分給旁人吧、那是個有妻子有家庭的、心被箭穿過似的那樣痛還是我第一次顯見了眞實的人生、人生給我殘酷的教訓我躺在床邊、躺了無法制止的熱淚:『神呀、恕過我吧我侵占了旁人的丈夫、破壞了你給留下的正義!』也許他現在回到他的家、

夫婦生活一日間 (一)

早晨起來、第一件工作、便是到裝台上來、把零亂的頭髮整理好、那麼第二件工作該是去開始化妝部的化裝了、繼水洗、抹雪花膏塗粉步驟過去之後、點唇與畫眉在最裝中是最重要的工作。

要哭喪着臉不作聲、懷着孩子在吃乳。他最心愛的女孩天眞的說出『爸爸三天沒回家來了、不、買糖、不愛』他抱了她、接了吻。妻在一旁鳴咽了、他看了她、蓬亂蓬髮、皺着破舊的衣襟、淒楚的低低告訴他、孩子的學費爸爸三天沒好睡『你是快三十歲的人了呀!』(柳陌)

男人最恨的事

第一、他在公事房、忙了一天、回家來、飯沒預備好、到吃時又不合口胃必致大發雷霆。(太太們要於他沒回來前收拾淨潔房屋、把飯也預備好、並擇他愛吃的幾種、輪流的換新鮮給他吃、男人多是嘴饞的、吃一頓美味舒適的菜、可免去許多他要發脾氣的麻煩)同時他必覺自己的太太是愛他的、他就很心滿意足的了再說他一天在外奔波不是為家嗎?所以必要給他一些舒適有趣的安慰、來酬謝他一天為家所受的勞苦之)

第二、衣服的平整小掛掉扣子、帽子上有土、鞋上有泥、出去別人很光潔、他的氣憤就來了。(這些雖是一點點的小事也足以引起他對家的不滿)因為結了婚的人、多少總比以前愛面子、同時、男人的面子也是太太的面子、他的不整齊就顯示出來家沒有能幹的太太、再說他日久必覺結了婚多了擔負外、依然沒有人來照料他的事、漸漸必厭倦了這個家、感情由此冷落、恐怕就要在外另尋安慰注意他的人了、太太們千萬注意還些似乎不值什麼的要緊事)。

小常識 保存皮靴

皮靴最忌發黴、一發黴、則牛皮之脂肪、糖分、蛋素等、均由化學作用而減少、皮之强度、亦因物理關係而減少皮質亦有損傷、發黴過甚、則牛皮革且全部腐敗、故將皮靴發黴其原因記之於下:一、附着物未完全除去。二、皮有濕氣、即乾燥之不充分。三、置靴於潮濕之地。四、存靴箱櫃之防濕、通風等未加注意。防黴之法可用亞麻仁石炭酸曹達。(商品名庫浴包溶特)時時塗附此物為有效黴害之防腐劑、故極適用。他如時常施以上等靴油或靴膏以保其軟韌性或存放暗處免使皮革直接受日光因乾化而變硬、或置靴於冷處、免使皮革質因受熱而起分解作用、皆係保存皮靴所應留意者

問題解答

我自小學時經父指腹定親至結婚後我已升學遠鄉、二年間生一子、也不能說夫婦沒有感情、一、二年來寒暑假回家見她的情趣更濃厚起來、這倩與先之情大有分異、並非有夫婦之意、是一種刁婦形態、將我家之貴物品欲歸娘家已有、去年寒假回家聽家父、很嚴厲的對我指着她深加責斥、這事我何能知道呢?此種刁婦能有何法與其脫離以免我光明的前途被她阻止。」請代爲設法。 待教者 曹成人

答:你的太太向娘家送你家的貴重物品、這不能說是有惡意的女人居多數有一種自誇性、她或者故意把家內的貴重衣物顯露給娘家人看、也未可知、所以你不要誤會、日子不久她自然就拿回來了、你所想的辦法—脫離關係、法律決不允許、你不要胡思亂想好了。

衛生 夏季傳染病 病從口入

每至夏季、赤痢、疫痢、腸窒扶斯等討厭的傳染病、都相繼的蔓延繁殖、往往有晨起、還是個特別活潑可愛的兒童、然而因為得上疫痢、竟不到晚間、就演成死亡的悲劇。當你充分的了解到傳染病原因時、將更增加你的恐怖。譬如每年、一到夏天、就有一種流行性腦炎。此種病症之原因、據說是蚊子所有的某種菌類所傳染的。不過現在並沒有證明、所以對此種病症之預防、是不可能的。因之此種病症、亦係最可憐之傳染病。然而腸窒扶斯、赤痢、疫痢、霍亂等傳染病因為其原因、已經研究很透徹、只要能實行預防、就不能算做怎樣可怕的傳染病了可惜多數的人們、對這些病症的預防法。都漠不關心、直至悲慘的結果已發生、才悔恨無窮。普通傳染病的傳染經路有三。一、由飲食物傳入者、如腸窒扶斯、赤痢、霍亂等是。二、由空氣吸入者、如猩紅熱、流行性腦脊髓膜炎、痘瘡等是。三、由動物及昆蟲。傳染者、如白斯篤等是

今天影戲

大安 今日公演 新加演 滿洲映畫協會出品 對白偵探滑稽巨片 花瓶探案 主演 鄭曉君 陶滋心 六月九日公演下集 惱人春色

光明 今日公映 新加演 國產有聲對白偉大新片 奇童歷險記(下期廿九演醫身女俠) 六月二日全市首映新片 上集惱人春色

新民 五月廿八 星期四 高亞鈴 王麗晚 鑫花 王秋 胡鑫 ……

國都 今日公演 國華出品 對白偵探片 殭屍奇案 主演 周曼華 尤光照 五月廿六起演三天 加演滿映時報 注意新片 國華公司出品全部有聲對白歌唱時裝新片 前集惱人春色 主演 周璇 白雲

國泰 今日公演 國華出品 有聲對白古裝巨片 黃天霸 主演 顧蘭君 五月廿五日起廿八日止演四天 加演滿映時報 新片預告 國華出品有聲歌唱對白時裝愛情新片 後集惱人春色 主演 周璇 白雲

長春 修理內容

會計師錢永善會計事務所 項要務業 銀行或商業所記之設立及定期作成並會計事務 證明記帳及會計事項詳章函索附郵票四分即寄 事務所 新京特別市和順五條二六號 振替口座 新京四六四〇號 電略 受信カイケイシセン發信セン 通信 新京中央郵政局私書函第八四號

通信教授新式簿記 白話商業簿記 今擬本會創辦十二週年故決行增刊 數千部員渴望之…… 現已出版此後入會函授生均有受免費享受之權利報名從速者時可附郵票六分寄新京中央郵政局內設私書函第二八四號 新京大連銀行簿記講習會收即寄但須詳細寫明地址

新京簿記傳習所 康三馬路老市場南北胡同一六ノ四 緊要聲明 午後八時至十時 招第五期男女新生定於六月一日開課 今次為謀官廳會社組合等男女職員及商工業會計員得有機會練習簿記起見由六月一日起將授課時間改正如左當非常適宜與便利有志學者切勿失此良機 新京大馬路東興號 康德九年五月廿四日

新京商業簿記傳習所 函授部招生

清淡泊 名相家 京到 設觀東四馬路 新 三樓四十三號

脫離家屬關係 接兌聲明 解僱聲明 福豐號謹啓

各種倉庫存豊富 電動機 變壓器 滿洲第一商工貿易株式會社 新京日本橋通 電話

乘合自動車車掌募集 一、資格 有小學於卒業程度以上之學力且身體强壯滿十四歲以上十九歲以下之誠實鮮滿系男子 一、提出書類 履歷書一、寫眞一、身體檢查證一 一、截止期日 六月五日 一、試驗期日 六月六日 一、受理箇所 本社二樓受付 新京特別市興安胡同一〇一號 新京交通株式會社 人事係

第四回貸借對照表 (自康德八年十月一日至康德九年三月卅一日) 滿洲軍援產業株式會社

資產之部(借方) 科目 金額: 未拂込株金、所有物勘定、土地、建物、工作物、機械器具、貯藏品、創立費、現金、貸借勘定、銀行預金、預託金、差入保證金、未收金、中間勘定、假拂金、本支店勘定、奉天支店、當期損失金 [illegible]

負債之部(貸方) 科目 金額: 株主勘定、株金、法定積立金、別途積立金、退職給與積立金、借入金、受入保證金、未拂金、中間勘定、假受金、前期繰越金 [illegible]

右之通り候也 康德九年五月二十二日

大同報
發行者 康德新聞社

聖上今日臨幸車站 出迎 御差遣宮殿下

皇帝陛下爲歡迎大日本帝國天皇陛下御差遣高松宮宣仁親王殿下之來京、特傳旨定於殿下來京之二十八日、躬親出迎、對此、宮內府已於昨二十七日、以佈告發表如次：

宮內府佈告第五號、關於臨幸之件

五月二十八日

皇帝陛下出迎大日本帝國天皇陛下御差遣高松宮宣仁親王殿下臨幸新京車站特此佈告

康德九年五月二十七日

宮內府大臣 熙洽

御差遣宮殿下垂聽州政

【大連電】高松御差遣宮殿下於御行臺度過關東州第一夜後、廿七日午前十時、即由松平式部長官以下隨員隨從、自御行臺啓駕、沿道市民謹立奉迎、十時十五分、在州廳會員、要塞司令部部員之奉列奉迎中、駕臨關東州廳、賜謁柳井州廳長官爲首、先導、駕入二階貴賓室、有頃、賜梅津關東軍司令官兼全權大使、三浦關東局總長、柳井州廳長官、田尻要塞司令官請安、繼即垂聽梅津全權大使陳述州政概況約需十分鐘、再次賜州廳部局長、武官、首藤商工會議所會頭、相生市會議長、張本政市商會長等有資格者列立晉謁、駕息片刻、於十時五十二分在州廳廳員要塞司令部部員奉送中由松平式部長官以下隨員並梅津全權大使三浦關東局總長、柳井州廳長官以下隨從、駕臨大連運動場之州內學生奉迎式場、是時、式場高懸大日章旗、州內二萬七千日滿學生、肅然整列、恭候殿下駕臨、在和煦陽光之下、式場瀰漫嚴肅氣氛、十時五十五分 殿下駕抵式場、全體起立、滿鐵音樂隊、及學生音樂隊恭奏日本國歌、北角州廳學務課長爲御先行、浦內務部長爲御先導、御就正門上之座席、全員恭行最敬禮、奉唱日本國歌、梅津全權大使謹獻奉迎詞、繼由奉唱團奉唱奉迎歌、又恭作奉迎體操、首爲州內男子中等學校學生二千百四十二名之大日本青年體操、次爲女子中等學校學生二千百四十二名之女子中等學校體操、各個學生煥發精神展開美麗之體育繪幕、御差遣宮殿下大悅、始終熱心臨閱、最後由全權大使發聲、全員恭呼高松宮殿下萬歲、遂告閉式、御差遣宮殿下於恭奏日本國歌全員恭行最敬禮中、御退出式場、午前十時卅五分由運動場駕還御行臺

巡閱甘井子重工業地帶

廿七日午前駕臨關東州廳並大連運動場奉迎式場之高松御差遣宮殿下、於御行臺進御膳後、駕息片刻、午後一時卅分、由御行臺駕赴關東州最大重工業地帶甘井子、躬親視察、滿洲曹達工業株式會社、滿洲化學工業株式會社及甘井子碼頭煤炭棧橋等地、同三時四十三分、由煤炭棧橋、駕還御行臺、於茲滿蓮之日程乃告完畢、是日、恭蒙 殿下駕臨之滿洲曹達工業株式會社、凡社長武部治右衛門氏以下全社員、禮儀莊重整列於門前、恭候 殿下蒞臨、伏聞 殿下由御行臺出發後、沿途日滿市民整列奉迎、同二時駕抵該社、由武部社長敬請先導、駕入貴賓室、垂聽武部社長奉言社業概況、頃刻、蒞臨現場視察巡覽工場內部、一一調整至產業戰士活動之狀況、然後又垂聽武部社長奉述原料鹽撒入之狀況並精製工程之一部情形 殿下垂聽之後大悅、同二時卅分於全員恭謹奉送下、駕赴滿洲化學工業株式會社、同二時卅三分駕臨該社、該社社員等已恭謹鵠立於社門前、殿下於社長貝潮吾氏敬謹先導下、入貴賓室、垂聽同社長奉述社業概要、其後蒞臨碼頭安工場視察、同三時半又轉駕赴煤炭棧橋、於碼頭事務所員整列奉迎中、同三時卅分安抵煤炭棧橋、御就司令塔下恭設之御座、是時大村滿鐵總裁、折田滿鐵碼頭局長、小暮甘井子碼頭長早已恭列於駕前、恭行敬禮、殿下頷首賜答、略停頃刻、由折田碼頭局長敬謹先導下躬親巡閱碼頭作業實況並垂聽折田局長說明、同三時四十三分巡閱完畢 殿下毫無倦容、神采奕奕、於甘井子全產業戰士恭謹奉送下自煤炭棧橋駕還御行臺云

聖慮宏遠惶恐感激 梅津全權大使之奉迎辭

【大連專電】廿七日在大連運動場舉開關東州學生奉迎式、梅津全權大使、在式場恭獻奉迎詞如左

伏維 天皇陛下、爲慶祝滿洲帝國建國十周年、欽派高松宮宣仁親王殿下躬親訪滿、聖慮宏遠、不勝恐懼感激之至、我殿下以金枝玉葉之身、旅途安泰、駕臨此地、蒞臨本日之奉迎式典、衷心感激、不知所云 方今大東亞戰爭、於御稜威下、頻擧赫赫戰果、建設亦隨節進展、但距完成、前途尚遠、故爲隆昌國家根基之少年學生其責務益形加重、此時得於此地拜謁殿下英姿、感激何似、關東州青少年學生一齊修文練武、以期達成負荷之大任、茲謹述奉迎之微衷、恭祝 殿下萬歲

滿洲國駐劄特命全權大使 梅津美治郎

御差遣宮殿下躬親巡閱滿洲化學工業會社（謹攝於該社工場門前）（旅順要塞司令部檢閱訖）

勝利的回顧 嶋田海相在議會演說

【東京廿七日電】嶋田海相在議會上、說明戰況要旨如次：

自大東亞戰爭開始以來、到本年三月中旬止、日軍相繼攻下西太平洋戰略要地及西南方面軍要地域、確立今後戰爭遂行上有利基礎、邇來日本海軍正以此有利態勢爲基礎而進行大規模作戰中、在太平洋及印度洋各地積極展開活潑的行動、在此期間中、如對印度洋方面之作戰、對菲島及東印度諸島之戡定作戰並對澳洲之作戰、均收得赫々戰果、此等主要作戰之大要如次：

▼印度洋方面 日軍爲遮斷敵海上交通、乃以有力潛水艦部隊於印度及緬甸方面施行作戰、擊沈多數敵商船、三月廿三日、陸海部隊共同協力在安達曼群島上陸、三月卅一日占領耶誕島、四月五日有力艦隊、來進印度東岸、以航空部隊猛攻、擊毀敵機六十架、擊沈敵艦船、其他重要軍事施設多數、同時又攻擊在孟加拉灣方面洋上航行中之敵商船、一擧擊沈廿一隻（約十四萬噸）大破七隻（約四萬噸）、其後又襲擊印度東岸重要軍事據點、予所在之船舶及軍事施設以莫大損害、同日午後、又在錫蘭島南方發見英大型巡洋艦倫敦型二隻及坤瀛爾型一隻即以航空部隊將其擊沈、四月九日又大擧空襲亭可馬里要地、擊沈英航母海爾米斯號並驅逐艦一隻、大破英國中型巡洋艦一隻、擊墜敵機六十架、予其他重要軍事施設以莫大損害、此間日本作戰中、只損失飛機十七架、日軍於本作戰、獲得大捷、故敵人所蒙打擊甚大、同時印度民衆所受之影響、亦非淺鮮

▼菲島方面 馬尼拉灣口諸要塞在五月七日已被日軍攻略、於此期間中、菲島南部方面地區亦相繼被日陸海部隊攻略、四月十日占領宿務島、十六日占領班乃島、由四月末至五月初旬又逐次戡定民大諾島諸要地

▼東印度方面 海軍部隊三月卅一日在康拉姆島上陸、四月七日由泰爾納得上陸、各將其戡定、四月一日海軍部隊又占領新幾內亞之潟克法克、以後累次在各地上陸、五月十九日又在霍蘭加上陸、於茲新幾內亞兩半部要地悉被日軍克下、此外對與他列島各島嶼之戡定作戰、先由五月九日起始、即在龍目上陸、五月十四日又占領森巴瓦島、於茲東印度諸島主要地域、亦悉歸日軍掌握

▼澳洲方面 自日軍占領爪哇後、敵人乃以澳洲爲有力反擊據點、努力增强兵力、又時常以航空機施行遊擊戰、因此日海軍部隊乃連日對達爾文、得培布廬姆、新幾內亞之摩勒斯巴、紅島以及其他要地施行轟炸、予以莫大損害、自三月十日以後至今日止、共在澳洲方面擊墜破敵機四百五十五架、在新幾內亞島方面作戰中之日海軍部隊、五月六日發見敵戰艦三隻及航母巡洋艦以下艦船數隻、即時對其加以猛擊、七日日有力之航空部隊對其猛攻不息、擊沈美戰艦加里福尼亞型一隻、英大巡洋艦一隻及驅逐艦一隻、同時予英戰艦維斯他特型一隻並二萬噸級新式給油船一隻以莫大損害、八日日軍繼續攻擊、擊沈美航母薩拉托加型及約克坦型各一隻、並予美戰艦北卡羅來納型一隻以莫大損害、更擊墜敵機九十八架、日方之損害僅有未歸還之飛機卅一架、並小型航空母艦一隻、由該海戰中、日軍已潰滅敵聯合艦隊主力、美英之痛苦、實可以推察也

自開戰以來、日海軍獲得之戰果、計擊沈敵戰艦八隻、航空母艦六隻、巡洋艦十五隻、驅逐艦廿四支、潛水艦五十隻、合計約五十八萬噸、並擊沈其他小艦艇四十七隻、計大中破者、有戰艦五隻、巡洋艦十二隻、驅逐艦十一隻、潛水艦廿九、合計約廿二萬噸、並其他小艦艇四十支、至於商船、計擊沈百六十九隻（九十三萬四千噸）、擊破百廿九隻（四十萬五千噸）、拿捕艦艇九支商船五百三隻（約廿億噸）、擊墜破飛機二千二百八十五架

對此、日方僅喪失小型航母、水上機母艦、潛水艦各六隻、其他小艦艇十四隻、海軍關係輸送船十七隻（六萬二千噸）並飛機二百四十八架、於茲日軍之軍威日振、帝國之地位日趨有利、但眞正之勝敗尙在今後、故望海軍將兵勿安於小成、應時刻以必勝之信念、及旺盛之士氣、克服一切困難、以期達成最終之目的

最後余謹對殉國之忠勇將兵表示哀悼之誠、並對其遺族等表示甚深的同情

欽旨擧行特命觀兵式 于芷山上將任諸兵指揮官

爲奉迎大日本帝國天皇陛下御差遣高松宮宣仁親王殿下來訪我國、皇帝陛下傳旨舉行特命觀兵式、對此、政府已於二十七日將此觀兵式諸兵指揮官以下參謀長、參謀副官等發表如左（治安部發表・五月二十七日午後二時三〇分）

特命觀兵式諸兵指揮官以下官員、茲已發令如左：

陸軍上將 于芷山

任爲特命觀兵式諸兵指揮官

陸軍少將 郭若霖

任爲特命觀兵式諸兵參謀長

陸軍上校 于徹

陸軍中校 南博

陸軍少校 于濟淮

陸軍上校 王順

孫家鋤

任爲特命觀兵式諸兵參謀

陸軍少校

任爲特命觀兵式諸兵副官

于指揮官略歷

于將軍奉天省雙城縣人、（五四歲）建國前歷任軍、邊鎮守使、舊東北軍第三四方面軍司令官、大同元年三月一日、晉級上將、任東邊保安司令、是年四月任奉天警備司令官、康德元年七月任奉天第一軍管區司令官、同二年五月任治安部大臣、康德三年四月任參議、當任第一次東邊道肅正討伐總司令、時東北民衆救國軍及大刀會匪、約二萬餘人、蹶起於東邊道一帶、將軍率四千人之部下、將該匪等擊敗潰走、其後至皇帝陛下即位之康德元年於遼西地區討伐、通遼地區討伐、吉長奉龍間討伐、遼西討伐（第二次）遼河東部討伐、東邊道肅正（第二次）各總司令任內、對反滿抗日軍、均與以重大打擊、于將軍之戰歷、僅次於張景惠將軍、實一國軍元老也

郭參謀長略歷

特命觀兵式參謀長治安部參謀司長郭若霖少將之略歷如次：

奉天省遼陽縣籍（三十九歲）大同元年任上校、由吉林軍政廳第二科長、昇任軍政部軍衛科長、康德二年十月入專科學校、一年畢業、康德三年十月、任騎兵第三團長、康德三年十二月、再入日本陸軍大學、康德五年十二月、畢業後、歷任軍官學校研究部長、憲兵司令部總務部長、康德六年五月進級陸軍少將、同時就任憲兵訓練處長、其後又轉補第一教導隊長、軍官學校教授部長、於康德九年一月、就任現職並兼軍事諮議院幹事長

誓竭誠全大任 于將軍感激謹話

恭維値此奉迎 欽使高松宮宣仁親王殿下躬訪我國之際、我皇帝陛下、傳旨舉行特命觀兵式、本官猥蒙任爲諸兵指揮官之職、拜受大命、誠惶誠恐、此誠武人終身之無上光榮、實亦家門之榮譽也、感激何似、不旨此次忝任諸兵指揮官、實感責任重大、惟有竭盡忠誠、奉仕盛典、方今之秋、皇軍將士、忠勇奮戰、士氣之盛、早已威壓美英兩軍、伏維親邦天皇陛下之御稜威、燦爛輝煌廣被四海、於此大東亞聖戰之下、舉行特命觀兵式、屆時國軍將兵於盛儀之中、行堂堂之步武、展近代之兵器、以奉迎 欽使高松宮殿下、而祝我建國十周年、竊維國軍將兵、夙本日滿一德一心之誼、而盡共同防衛之義、今復浴斯光榮、歡躍已沖霄漢、誓與四千三百萬國民、竭誠奉迎、以成曠古盛儀、而仰副 聖意於萬一也

陸軍軍官學校學生等 十隊榮獲參加

關於特命觀兵式參加部隊已決定爲陸軍軍官學校生徒以下共十隊、其總數約五千名、茲將各隊名及隊長名列下：

陸軍軍官學校生徒隊（新京） 隊長・秋山少將

陸軍訓練學校軍士候補者隊（奉天） 隊長 徐上校

禁衛隊（新京） 司令官 王作震中將

飛行隊 司令官 野口少將

高射砲隊 隊長 遠藤上校

獨立自動車隊 隊長 傑瀬上校

步兵部隊部隊長 寧上校

步兵部隊部隊長 張上校

興安騎兵部隊 部隊長 哈斯巴圖爾中校

軍樂隊（新京）（哈爾濱） 隊長 秋山少校 山田少校

各部隊歷史

參加特命觀兵式典的各部、隊均係精銳對建國聖業、富有功績者、茲將各部隊之歷史誌之如下：

△陸軍軍官學校學生隊（新京）

大同二年七月創設奉天中央陸軍訓練處、實施軍官及軍官以下之補備教育、康德六年三月、改爲軍官學校、在新京設置預科及本科學生隊、第一同滿系豫科入校、康德七年一月、第一回日系預科生入校、康德八年一月、伴同學校會之改正、遂脫離奉天而獨立

教育目標乃施以將來足爲國軍根幹之軍官教育、學生在學五年、卒業時、任爲少尉、豫科所習之學術科目、大致與日本陸軍豫科士官學校相同、本科生之學術科目則與日本陸軍士官學校略同

康德八年六月廿日、舉行開校式時、猥蒙 皇帝陛下臨幸、賜以勅諭、現在該校存在之『同德臺』即御駕臨幸時所賜名之地點

△陸軍訓練學校軍士候補者隊（奉天）

大同二年七月、創設中央陸軍訓練處、施以軍官以下之補習教育、迨陸軍軍官學校開設新京時、遂改變機構、稱爲陸軍訓練學校、而於康德六年三月開校、實施軍官再教育及軍士候補者教育、並有關軍事上必要之諸般調查、研究及試驗、其成果乃在於國軍之普及

△禁衛隊（新京）

禁衛隊直屬於皇帝陛下、除擔當國都之衛戍外更直接護衛 聖駕並擔當儀仗之職

康德四年度參加東邊道討伐、殲滅萬匪及畢匪團、樹有偉功、又當諾門汗事件時、警護、皇宮並警備國都之重要施設、山砲連更出動協力日軍作戰、功績殊大

△飛行隊

飛行隊創設於康德五年、其主要任務、乃以防空戰鬪爲平時配布國內各重要都市、而立於都市防空之前線、對於大空之守衛、國民之期待、既重且大、國防獻金所獻之飛機等、庸置整備、益形鞏固其基礎

△高射砲隊

乃康德六年五月所創設之要地防空部隊、以諾門罕事件爲契機、擔當首都及松花江之防空、當阿里山戰鬪之際、晝夜與敵機奮鬪、其間擊墜敵機廿五架、殊勳赫赫

△步兵部隊

自建國當初參加吉林省全省之肅清討伐、對於治安之恢復功績顯著、其最要者、即討伐馮占海與李海青等、康德六年入於日軍野添部隊指揮之下、從事吉林省內之剿匪工作、乃於完遂肅清上樹有武勳之部隊

△獨立自動車隊

獨立自動車隊爲國軍之唯一輸送隊、屢次參加東邊道大討伐及三江地區之討伐、尤以康德四、五年度、轉戰於華北及內蒙、獨有赫赫之勳、更出征於諾門汗事件、協力皇軍作戰、受有感謝狀、乃國軍中屢著卓著之殊勳部隊

△步兵部隊

乃康德元年以來在濱江地區大討伐之精銳、爲原負勇名之部隊、康德五年在濱江省北部三江省及通河縣之肅清工作時、深與古旅長匪及任子斌匪以殲滅之打擊、對於該地治安之恢復武功殊大

△興安騎兵部隊

康德三年於滿蒙國境阿魯泰箕附近之戰鬪時、將不法越境之蘇聯機械化部隊之一部擊破、鹵獲敵戰鬪機一架（受有關東軍司令官感謝狀及治安部大臣之褒狀）迨至康德五年度之中國事變、出動華北、轉戰實達四十一回、收有敵遺棄屍體二千餘之綜合戰果、共產軍大受挫折、不敢侵犯我國、司令官之感謝狀、西南防衛司令官濱本中將之賞詞、曾參加諾門汗事件、履經數十次之戰鬪、聯有赫赫武勳、以該團之戰史、可謂勳輝顯著之國軍中校

△軍樂隊（新京 哈爾濱）

擔當儀仗、奏樂、出動歸還部隊及慰問傷病兵之奏樂以及國家之行事並其他宣傳國防思想之奏樂等

都門車塵

△張印符（吉林步兵第二旅長）廿七日下午一時十五分離京

△福里俊彥（吉林步兵第二旅少校附官）廿七日下午一時十五分離京

滿泰實行交換公使 我首任駐泰公使決定鄭禹氏

關於我國與泰國兩國間互派公使事、前者即由滿泰兩國政府、各自進行準備、最近我國對此初代駐泰公使人選、業已內定起用現奉天市長鄭禹氏、並既通知駐日大使館轉告泰國政府要求其承諾、而迄至日前、已接到泰國之同意、故我政府、目下正急於進行一切手續中、同時對於公使之任命以及在盤谷開設公使館等、亦積極準備、至於泰國政府對於駐滿初代公使、亦已正式任命衛耀達氏、一方亦着手於我國準備設置公使館云【照片＝鄭禹氏】

再炸摩勒斯巴 反樞軸軍發表

【里斯本廿七日電】據墨爾本電稱、反樞軸軍聯合軍總司令部、於廿七日發表、日航空部隊於廿六日晚及廿七日晨、兩次猛炸摩勒斯巴云

合群力完成聖戰 固億心克服時艱 東條首相演說（上）

【東京廿七日電】日本第八十次臨時議會、貴衆兩院已於廿七日舉行開院式、東條首相在衆院演說要旨如左：

・皇威遠震中外

自大東亞戰爭勃發以來、未及半載、日軍即於各處擊碎敵兵力、悉將大東亞要域占領、英美海上部隊、已自太平洋及印度洋被排除、日軍驅除、於茲日本之國威已傳播至世界各方、大東亞戰爭之目的、逐漸達成、同時在華日軍、亦行策應南方作戰、開始掃滅敵軍、此外、北方之壯士、亦嚴護國境、而國內之防衛、亦愈見充實强化、且一億國民之義勇奉公精神更日見昂揚、無論任何國民均有不屈不撓之決意、此點實堪令人感激不置者也

關於日本對外關係、如日滿關係及泰國、其戰爭目的已皆相同、相互之國交、益趨緊密、義者、當滿洲建國十周年之際 皇帝陛下曾特派張景惠氏爲謝恩特派大使來朝、對日本朝野披瀝謝恩之至誠、今次天皇陛下又欽派高松宮宣仁親王殿下使滿、對滿洲建國十周年表示祝意、而中華民國國民政府主席汪精衛氏、亦曾以元首之資格、往訪滿洲國、同時中華民國政府又有意派褚民誼氏爲訪日特派大使來我邦訪問、於茲東亞軸心三國緊密程度、愈益加重

此外泰國亦曾派遣那中將來朝、捧呈國書、與日本朝野各方交驩、例如以上事實均可十足表現烈烈同志之氣魄、日本政府以及全國國民、率皆對此鞏固團結之大東亞情勢、由衷心表示敬意

關於日本和歐洲各國之關係、如德意以及其他各軸心國、均秉定同一之戰爭目的、而與日本合衷一致、繼續健鬪、日本政府對斯等諸國之不屈不撓精神、唯有敬佩不置、今後日本政府更願呼應盟邦德意對美英之作戰、而傾擧全力、擴充兩者之綜合戰果、以期共同攜手、確立世界新秩序

・英美死期來臨

方今美英一敗再敗、焦慮前途、不安之極、而委曲呼籲今次之戰、爲人種戰爭者、不外爲彼等常套之謀略宣傳、協力於正義之吾等樞軸國家之止揚策謀所動、是爲世界所週知之事實、而今素以其他民族之犧牲而謀自體之發展與安逸等美英傳統之惡辣政策已敗露矣

今皇軍果敢進攻、緬甸肅清、基於皇軍正義和平指導之下、全緬甸人奮然奮起、而自行促進其光榮之獨立氣運者、實屬欣佩期待之至

夫英帝國防衛印度之前進根據地、既被皇軍占領、而對印度人侍望已久之脫離獨立、乃予絕好機會、尤以英國樞密尙書柯利浦斯於英印會談之決裂、則印度更明脫離英國而與英立國、在精神上形同印度已失、反之、印度邊遇開獨立之初步、惟時下之印度、尙存有英國佔領之形骸、並布有軍事施設而增强其兵力、以英兵力之殘存於印度時、斷然持有徹底粉碎其勢力之決意、因此、雖有殃及無辜之印度民衆、實乃出於不得已

於茲尙期待印度民衆、奮振起勇猛徹底、驅逐美英軍勢力、而完成國獨立之實體、伴同帝國之戡定緬甸、重慶政權亦終之陷入孤城落日之一途矣、（未完）（照片＝東條首相）

建國十週年

公報社
政府公報販賣 一般廣告代理
電話（三）四六六五番 四〇五〇番

新京管理局
滿洲電信電話株式會社

新京金曜會
滿洲中央銀行總行
滿洲中央銀行北大街支行
滿洲興業銀行本店
滿洲興業銀行南廣場支店
橫濱正金銀行大馬路支店
東洋拓殖株式會社新京支店
新京銀行
興德銀行
益發銀行
益通商業銀行
功成銀行新京支店
福德銀行新京支店
天和銀行新京支店
中國銀行新京支店
交通銀行新京支店
首都商工金融合作社
新京商工金融合作社
長春縣興農合作社
新京特別市興農合作社
新京無盡株式會社
奉天商業銀行新京支店
奉天商工銀行新京支店
株式會社大興公司

新京印刷工業組合
新京三笠町一ノ二二
電話（三）五六〇一番

新京觀光協會

新京土產物組合

新京興信公所
新京中央通十三番地
電話（三）三〇〇番

奉迎赤誠溢都門

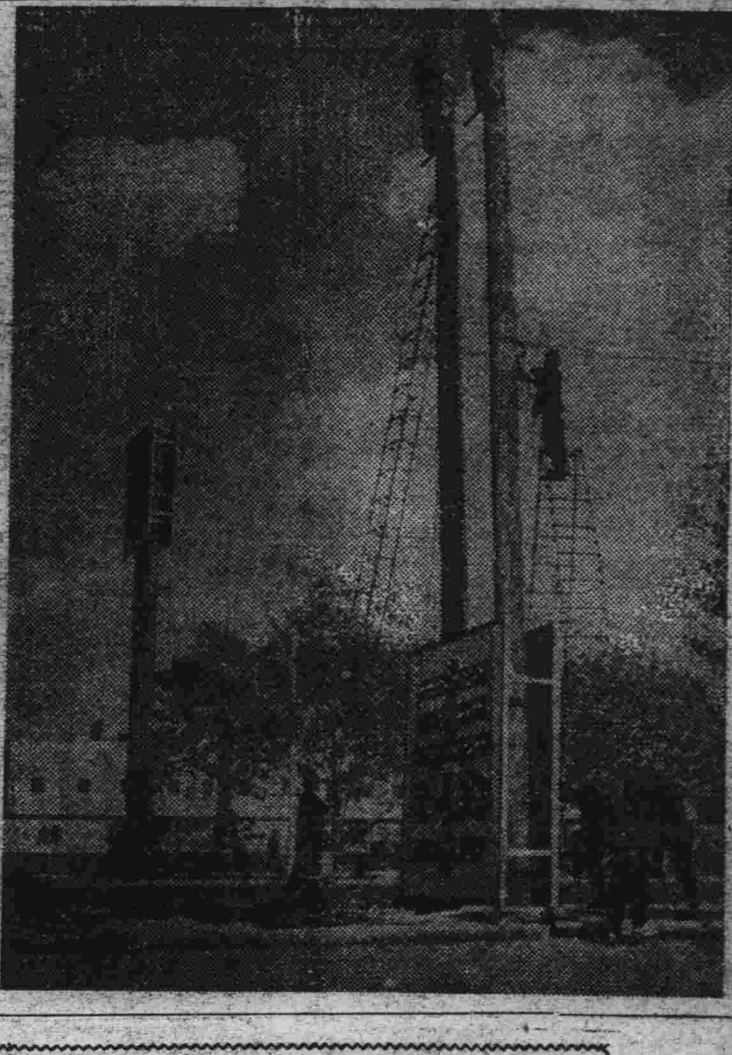

滿洲帝國人民伏聞御差遣宮殿下明親來滿、莫不歡欣鼓舞、尤以國都市民更當披瀝奉迎之赤誠、到處都展開了協調的顏色、看—這些人們、不是在懷着一種爽快的微笑、在樹立這〃奉迎〃兩個字嗎？那周圍密嵌以五色的紅燈、覺得富麗、裝設得五光十色、閃耀燦爛明亮異常眞是給這奉迎的點綴裡、增添麗色不少！（右照片即奉迎裝飾準備情形）

奉迎注意事項

首警竹內副總監曉諭市民

於首都全體官民赤誠奉迎中御差遣高松宮殿下、即將來京、於奉迎奉送中、爲期全市秩序安寧及萬全起見、首警竹內副總監、特發表要望市民注意之談話如左

奉迎御差遣宮殿下之國都市民、亟應注意防火並防犯與交通事故之發生、至於參加奉拜禮車行列時、在家庭內必須有人留守、市民於市內之行動、更應時時聽從警官之指導、進而協力、共同維持安全之秩序云

增進國民福利

全國社會事業大會 福祉委員全國協議會 議案均擬妥

爲慶祝建國十周年、而將於來月二十二日起至二十四日止、於首都民生部及協和會館舉開之全國社會事業大會並福祉委員全國協議會、其舉開日程等已逐次發表、首都方面、頗多日準備、已將參加之代表及預定提出大會討論之議案等制定完畢、關于提交福祉委員協議會之議案共有三件、計

一、關于福祉委員強化發展之具體方策（說明者爲新井練三）

二、國民鄰保組織與福祉委員制度協調連絡（說明者爲途長增）

三、民族別委員配置、及關于其辦理事項、（說明爲永井守一）

至於參加大會之代表、計有寺中楠滑、脇坂正之、佐藤精一、岩間甲婁之助、新井練三、柴田正、永井守一、途長增、張惠風、程炳科、沙鍾金、張步衢、王熙展等、皆係首都緊要社會事業熱心事業、又爲福祉委員、又全國社會事業大會、定於廿二、廿三兩日舉開、首都參加者除市署前田行政科長、徐事務官、秦社會股長、外復有胡蓬海、崔恩培、朱立同、鄭艷勛等共四十一名議案聞有▽兒童保護事業▽還進於生產厚生事業▽釋放者保護▽助產婦養成▽敎化事業等共五件、皆係首都方面認爲講進於非常時局下社會事業之當前題、故預想有此次全國社會事業大會並福祉委員協議會之舉開、得一開誠佈公交換意見之機會則將來全國之社會事業與福祉事業必蔚見發展云

自興村施策研討會

爲本年度興農政策根幹之自興村自設置以來、其各現地機關、即着手於農事改良、並技術浸透等本格活躍而茲與農部當局爲廣文近一步的推進各自興村興農部門之諸施策起見特於二十七日午前九時在該部會議室由稻垣次長、呂農政司長、鈴木農政局長本調査、柳田會計各科長並其他關係者多數出席下舉開自興村興農部門諸施策實施商討會就諸關聯於農產物增產推進上之自興村的諸施策問題進行協議並懇談

稻垣次長將赴南滿視察

又稻垣興農部次長爲視察南滿地區自興村之設定、預定村及實驗村之藝術狀況起見乃定自來月七日起亘一周間前赴奉天錦州等南滿地區實行現地視察

農村副業運動展開

負大東亞共榮圈食糧基地盛譽之我國、由於戰爭之着着進展、農村所負之使命、亦日漸增大、是於伴隨由本年度起之第二次產業增產五年計畫計、與農部當局則確立農村振興、農產增產等不動國是、一方强化先鋒上市獎勵金制度及擴大春耕貸款範圍、以期農產物之大量增產然而經一再詳細致查我國一般農民營農之實態、向來相沿舊習、既不知農法之改良、更不知地力之更生、至於農村副業、更不堪提及、以致聽天由命、不盡人事自謀農村更生、結果日漸貧弱、破產者逐年增多而造成日前掠奪式之耕種情形、不但不能協力達到農產增產報國目的、且招來農產日漸減少之不幸情形、與農部當局、爲順應第二次產業開發五年計畫之實施、完遂東亞食糧基地滿洲所負之重大使命、本年度決以興農增產爲根本方策、以自興、實驗農村爲中心、盛大展開多產運動、現更爲謀農村振興農村副業之施策、特擴擬展開農村副業振興運動、對此已決定先鋒獎勵輔而易舉之蓄播副業、藉以造成大量肥料、護地力之更生一舉兩得、想當必爲農村所樂爲、故希望全國農家、一拋坐食山空、墨守成規觀念急速奮起云

國務院會議

五月廿七日午前九時、於總理大臣室、舉開第二十次定例國務院會議、其可決之案件如左

一、國民儲蓄會法

印化稅法中修正之件

二、滿洲飛機製造株式會社法中修正之件

同和自動車工業株式會社廢止之件

三、國民勤勞奉公創設要綱

四、國民體力法制定要綱

五、人事案

建國忠靈廟春季大祭

祭典行事將籌備就緒

本月三十一日爲我國忠靈廟春季恆例大祭、祭祀府、爲期隆重嚴肅舉行、早已着手籌備一切祭典行事、茲者已將就赫各團體各機關代表參集時間、爲當日上午九時四十分以前、十時開始舉行祭典、祭典式序如左

▽祭典開始（奏樂）▽奉饌幣帛▽祝詞、奏樂▽參列員代表禮拜▽遺族代表禮拜▽撤幣帛神饌▽閉神扉、（祭典終了）

全滿各校體育講習 第六回

民生部主辦之全滿第六回學校體育衛生講習會、於全滿各省一百六十餘名學校體育衛生擔當教師參加下、聘請木田教育司長暨廿五氏爲講師、由廿六日起、亘十五日間、於吉林師道大學舉開第一日廿六日午後一時舉行開會式、由民生部小谷體育科長致詞後、繼爲各講師大教授講演、並行分班及說明注意事項、於該期間內各班所授之課程如左

▽第一班＝中等體育教授要綱之實際研究、體育科教授之生理衛生、並一般學校之衛生

▽第二班＝初等學校體育教授要綱之實際研究、及學校衛生之實際

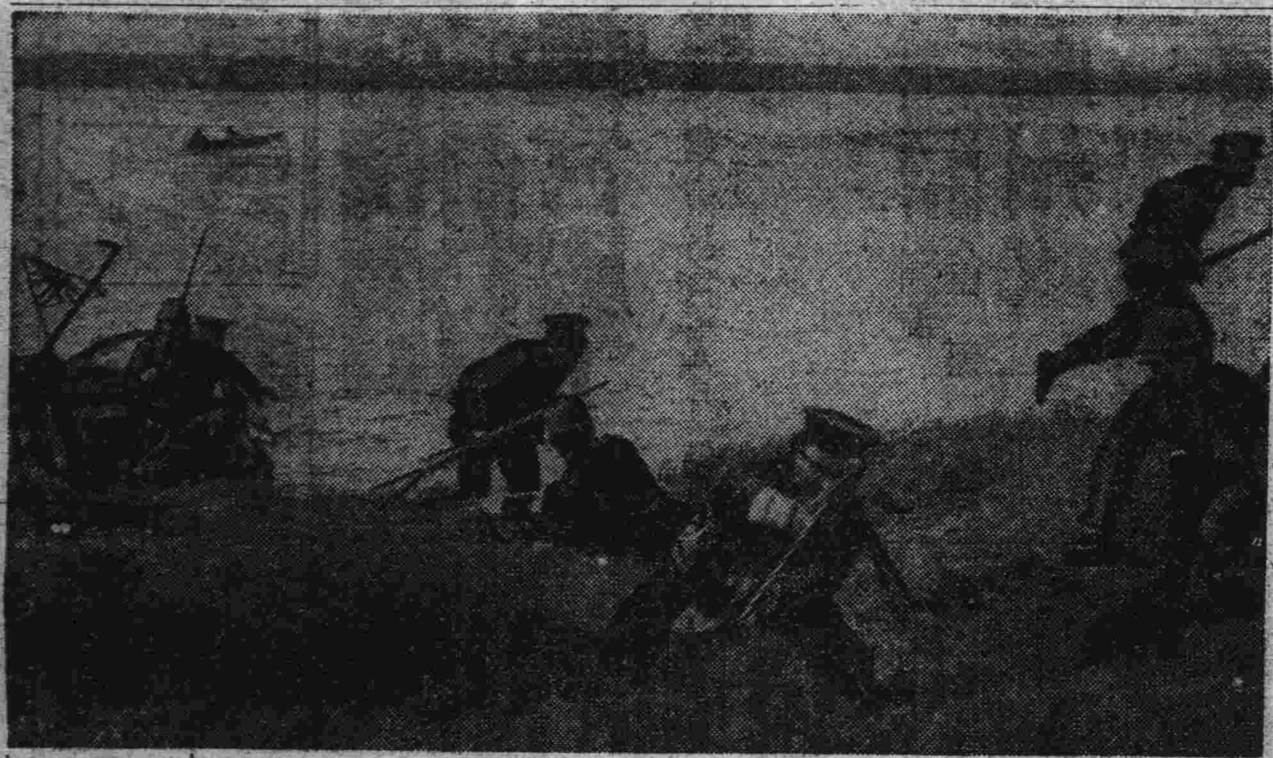

日本海軍紀念日、國都在鄉軍人於南湖畔演習敵前上陸的情景

故意延宕是大恥辱

市署特再寬展納稅申報期限 設再怠慢即將受懲罰

由本年度起始、向市課收之市民捐、於四月八日起、曾亘一週間經由分會班組向市民配佈調査書、加以調査、以爲本爲根據實施課收現考査市民申告之成績、固甚良好、但雖免仍有心存觀望或藉名、不懂手續而尚延宕未報者、此與國民有爲國家納稅義務之信件違反、應引爲莫大恥辱、現市署稅務科特再寬限日期、凡因各種原因而未申告者、務須於六月十五日前申告完畢、設再怠慢甚而僞申報決取嚴懲手段市署稅務科已向就關於市民捐申告之同樣傳單甚多、不日即向全市各分會配佈、申告之市宜讓自覺悟、而速申告云

兒童健康審査 報名者近千人

以促進首都乳幼兒及學童之身體健康、並喚起家長對兒童保護之合法、注意爲目標、市專保健科、縣末均舉辦乳幼兒及學童之健康審査會、本年度自五月起、開始報名以來、乳幼兒已達六百八十六名、其中滿系佔九十四名、學童係由各學校推薦、共百五十名、合計已將近千人、乳幼兒審査會、定於本月末日假大經路敷島兩學校舉行、學童審査會、定於六月一、二、兩日於大經路學校舉行、當初次之審査終了後、六月中旬復對優良當選者行再審査、終了之後、即對入選者分別授與賞品云

美院生成績展

國都舉行後即移至各都市

我國政府當局、爲養成美術專門人才、促進國家文化向上計、曾於去歲春季創設新京美術院、更在東京設日本東京市開設分室、當第一期研究生、於上月三日東京分室開學紀念之佳日、展示一年中成績品中之東洋畫百餘幅備得一般參觀者之讚賞、本年適逢我國建國十週年、爲表示慶祝之意並美術院創立紀念日之際、本報特與新京美術院聯合主辦新京美術院留日研究生成績品展示會、定於本月二十九日、亘三日間假首都寶山百貨店展開、十一、十二、於哈爾濱丸商、六月十八、十九、二十、於奉天滿毛、六月二十六、二十七、二十八於大連三越、分別舉行、希一般關心美術者屆時踴躍前往參觀云

留華學生考試 定於來月實施

本年度留華學生許可考試要領、民生部當局已於本月上旬正式以政府公報、及國內各報紙公布、茲爲使於一般志望者之參考計、略將提出書類及其他諸要點誌左：

△學校卒業者留學生認可申請書、履歷書、留學誓約書民籍謄本在滿或在華家族或親屬之居住證明書本身像片三張手續費五圓（國內爲印花、國外爲現金）學業成績證明書校長推薦書

△學力檢定合格者、留學生認可申請書、履歷書、留學誓約書、民籍謄本合格證明書（抄本）民籍謄本在滿或在華家族或親屬居住證明書、像片三張、手續費同前

△報名期間本月末日截止

△考試日期、六月九日至同十一日

△考試地、新京、奉天、北京

△留學指定學校

一、公立中學（北京）體育專科學校、師範學校、第一、第二、第三、第四第五、第六、第七中學校第一、第二、第三、女中北京商中、高級工業職業學校、高級商業職業學校北京女子職業、第一、第二、第三職業補習學校

二、私立中學校、（北京）大同中學、山東中學、中國學院附屬中學、北方中學、平民中學、弘達中學、進德中學、明德初中、大中、志成中學

交通便利邦運隆昌

爲完遂建國之偉大理想、建國以來、會由一部民衆之勤員、全國各省縣旗分別修築道路、於今不便行人讚歌、即建國僅十年中、治安得以如此確立、文化迅速、得以如此普及徹底、以及政治、經濟得以暢通無遺憾秀於民間者、亦實爲交通便利所賜與之最大恩惠

對國民行實踐訓練

國防道路建設奉公隊 定六·八在遼陽成立

當茲國民安居樂業、建設東亞意氣昂騰之秋、又欣逢萬有第二建國意義之建國十週年及大東亞戰捷佳年爲再進一步發揚國威國勢、實有建設國防幹線道路之必要、是以由交通部計畫結果其建設工事業經準備完了、而預定由六月初於奉天省內即可開始施工、對此爲揚國民之勤勞精神並籍期對於國民加以實踐的訓練工作、特以奉天省次長宮川豐治爲本部長、結成國防道路建設奉公隊、結成式典、已定於六月八日午前十一時遼陽市外工事現場、屆時政府關係各機關團體代表、將一致參加對此偉大之建國十週年紀念事業並奉公隊員觀禮云

學生愛路隊 擬於六月間結成

新京鐵道愛護隊愛路班、對於茲戰爭削邊、美英踐敗情形暴露的時候、爲謀一般青年對於戰時體制之徹底、愛路思想之强化、會於春季、由市內各商校選出優秀者、結成協和青少年團愛路班、施以愛路之基本訓練、以强化其堅固之愛路精神、熾烈之國防觀念、於茲鐵路國員之不足、爲應中央之要請、而擬於六月間再結成學生協和青少年團愛路隊、養成少年之氣力、銳敏活潑之精神軍事基礎之技能訓練、以資活動實施鐵道防衛要護之一端而促進一般青年之愛路理念云

象棋賽預選 審査人員聘妥

本社主辦之全滿象棋比賽大會、新京豫選會已定於三十日、及卅一日兩日間每日午十時在西三道街博濟慈善總會內舉行、本社爲示鄭重起見、特聘請斯界勝手滿洲國博濟慈善總會胡副會長爲名譽審査員市公署史會計科長王管財科長爲審査員云

二十五個新人 定期畢業 精神戒煙奏功

禁煙總局並市禁煙科委託道德總會舉辦之鴉片瘾者戒煙講習、自於四月一日設置第二十五名開始以精神戒煙之方法講習以來兩月於茲瘾者咸已解除前吸食之非、而感謝有此機緣、得脫苦海、堅心斷除再做社會有用之人、所獲成績實出人預料、不祇道德會方面在進行斷禁政策中亦引爲滿意、該講習班於六月五日午前十時於道德總會即將舉行畢業式、更分請關係要人參加、除舉行式典外市禁煙科復對已戒除之嗜者及道德會內之功勞者授與獎狀、感謝狀及紀念品云

本年省聯特色

組織科學技術聯合會

本年度之省聯、已經決定由六月中旬起至七月下旬止各省順次舉開、中央本部爲明確大東亞戰爭下省聯之任務不僅依中央本部指示之實施要領、嚴肅舉行、更爲明示其目的及方針、組織從來所未有之科學技術聯合部會、開拓部會之職能組織、而展開省聯運營之新意味、以完成我國大東亞共榮圈確立之理念之基地及戰爭遂行兵站基地之任務、同時更喚起大東亞建設成否關係大東亞各國全體之運命之自覺及表明決戰之鐵石之決意爲目的、於此偉大方針下、力求民意之徹底暢達、建國精神之振興、國體觀念之明徵、由職能組織中選任協議員、而圖强調職域奉公之觀念、收得自主的國防經濟確立實績、至於會期、首都並奉天、吉林、省爲四日間、間島省、興安西省黑河省爲三日間、其他各省爲三日間、議案爲職能組織之參加者、並縣旗市聯官民聯繫會等提出

螢石對日增送

政府當局基於日本方面對於人造水晶原料用之高級精選螢石、要請我國緊急增產政府及礦業開發會社日滿商事各關係機關互相協議結果決定對日本之螢石供給以去年百分之九十三（精良礦）爲標準增加十倍、並急力謀理精良礦、而其中尙有六分之一的普通之浮游礦、對此除設立三三精良礦選工場外並設置中央選礦工場由日滿商事負責處理普通低級礦石云

工機股東總會

滿洲工作機械（資本金二千萬圓）第一次股東總會已定於六月一日假奉天本社舉行、屆時基於對經營方針等、將有所協議最後關於新首腦者之選出、預定由日產自動車、東洋機械等詮衡云

圖書館大刷新

新京圖書館、自於一月前移至長通路對面後、各種書籍已大量增加、與市民眼時閱覽、藉資及社會教育、圖書館之內部設備等、亦經整頓煥然一新、市民宜隨時利用應當局設置、擴充圖書館之心機爲不虛費云

興銀儲蓄債券抽籤

滿洲興業銀行發行之第七回有獎儲蓄債券、第四回還本抽籤規定於六月一日在興業銀行講堂、由各關係官廳代表臨席下舉開云

觀協組遠足隊

新京觀光協會、於茲碧草盡茵、綠柳驚啼的初夏、爲增進人民之健康、並實踐厚生運動起見、特組成石碑嶺遠足隊、定於本週日曜卅一午前八時、由新京出發至石碑嶺再徒步至淨月潭云

誰家寧馨兒 徘徊大路上

於和順代用第七官舍七二號居之印刷工人卜耀先、在日昨午後十時許、於該官舍南方空地內、發見一滿系男孩年約四歲、身着灰褲、光頭赤足、並無人攜帶、於是當即送交和順警察署予以保護、待失主前往帶回云

大家談

◇…爲了國民鄰保組織的徹底、協和會對於鄰組的運動、不知費盡多了少心血、宣傳指導……

◇我們睜開了眼、看看我們鄰組的工作做到那個地步、每月每日的行事都勵行了幾樣

◇…協和分會是指導鄰組的前鋒他們擔當着整個鄰組的第一線班長組長更是鄰組的責任可是我們曾聽到某一位組長的隻親、在勵行捕鼠的時候會放過捉住了的老鼠…

◇…鄰組的工作、就是我們的工作、也就是自己的工作、在光輝建國十週年的期間裏、我們希望大家協手來徹底勵行一下、把眞正的鄰組精神顯揚出來

今天節目放送

五、五八 （新京）開始音樂國民建國體操

六、三〇 （大連）初等日本語講座 高宮盛遙

七、〇〇 （東京）報時 （新京）新聞建國體操 （新京）唱片

一一、〇〇 （新京）政策時間

一一、五〇 （奉哈）經濟通訊

正午 （東京）報時 （奉天）竹板快書五龍傳 （四六）董來福

〇、三〇 （新京）新聞

一、〇〇 （奉、哈）經濟通訊

四、〇〇 （新京）新聞告知食料品零賣標準價格

四、三〇 （奉哈）經濟通訊

五、〇〇 （新京）蒙古語

六、〇〇 （哈爾濱）兒童時間科學小常識（哈爾濱市公立新城國民學校校長）新聞與唱片

六、二〇 （新京）兒童新聞 張士修

六、三〇 （新京）中等日本語講座 五百木元

七、〇〇 （東京）報時 （新京）新聞、告知、夜間節目預告、地方新聞

七、三〇 （奉天）夏季衛生談話

七、五〇 （哈爾濱）評劇 審頭刺湯 哈爾濱怡情國劇研究部

八、四〇 （新京）新聞、新聞解說

九、〇〇 （哈爾濱）歌曲

九、三〇 （奉、哈）評詞 五女七貞 （四三）宋桐斌

一〇、〇〇 （東京）報時 新京新聞、告知、明日節目預告

一〇、三〇 （大連）河南墜子

股票行市

後場（五月二十七日）

▽奉天股票（短期）

	開盤	收盤	大價	小價
滿取	三二六	三二四	三二四	三二六
新東	一三六一	一三六八	一三六三	一三六八
鐘紡	一三三七	一三三七	一三三七	一三三七
新鐘	九四〇	九六七	九七〇	九六七
滿業	三七八	三七八	三七八	三七八
滿鐵	七〇九	七〇八	七〇九	七〇八
同新	三四九	三四九	三四九	三四九
營紡	四八〇	四八一	四八一	四八〇
東煙	一〇二五	一〇二五	一〇二五	一〇二五
滿東	—	六六六	六六六	六六六
滿棉	九五〇	九四九	九五〇	九四九
電業	三三九	三三六	三三六	三三六
同新	一一三	一一三	一一三	一一三
商工	一〇〇	一〇〇	一〇〇	一〇〇
新船	九一〇	九〇八	九一〇	九〇八
五品	三三六	三三六	三三六	三三六
鞍鋼	四六九	四六五	四六九	四六五
南滿	—	—	—	—
大興	二六三	二六三	二六三	二六三
電々	三三一	三三一	三三一	三三一
同乙	三四五	三四〇	三四〇	三四五
同新	二三三	二三三	二三三	二三三
新朝	—	—	—	—
特工	六四〇	六四〇	六三〇	六四〇
滿土	六〇二	六〇二	六〇二	六〇二
撫蓄	二六四	二六四	二六四	二六四
滿毛	六五五	六五五	六五五	六五五
大機	七三〇	七三〇	七三〇	七三〇
同新	四三九	四三九	四三九	四三九
滿工	五〇一	五〇一	五〇一	五〇一
滿化	四六〇	四六一	四六一	四六〇
士木	一四四	一四四	一四四	一四四
東拓	—	—	—	—
瓦斯	—	—	—	—
日畜	—	—	—	—

▽大連股票市場（短期）

五品	三三九	三三九	三三九	三三八
滿取	三二六	—	三二六	三二六
大新	三七六	三七六	三七六	三七六
新東	一三六二	一三六三	一三六三	一三六二
鐘紡	一三六三	一三六〇	一三六三	一三六〇
新鐘	九六二	九六一	九六二	九六一
郵船	一〇五五	—	一〇五五	一〇五五
新船	九二四	—	九二四	九〇九
商船	九六七	九六九	九六七	九六七
新帝	八六五	—	八六五	八六五
日畜	—	七四〇	七四〇	七四〇
日新	—	—	—	—
日礦	—	—	—	—
日石	七六七	七六七	七六七	七六七
鋼管	七五六	—	七五六	七五六
滿業	六〇二	—	六〇二	六〇二
滿鐵	—	七〇三	七〇三	七〇三
同新	—	—	—	—
大染	—	—	—	—
大機	—	—	—	—
同新	—	—	—	—
電業	—	—	—	—
同新	—	—	—	—
瓦斯	—	—	—	—
同新	—	—	—	—
滿化	—	—	—	—
土木	—	—	—	—
郊外	—	—	—	—
電乙	—	—	—	—
同乙	—	—	—	—
水新	—	—	—	—

▽哈爾濱股票（短期）

滿取	三二四	三二四	三二四	三二三
新東	一三六二	一三五九	一三六二	一三五九
滿業	六〇一	六〇二	六〇一	六〇一
新鐘	九七〇	九七〇	九七〇	九七〇
滿鐵	七〇九	七〇三	七〇九	七〇三
電業	三三九	三三九	三三九	三三九
同新	一一三	一一三	一一三	一一三
大興	二六二	二六三	二六三	二六二

▽東京股票市場（短期）

東新	一三六三	一三六七	一三六三	一三六七
郵船	一〇五五	—	一〇五七	一〇五五
同新	九一三	九〇九	九一三	九〇九
鐘紡	一三三九	一三三六	一三三六	一三三六
同新	九七一	九七〇	九七一	九七〇
帝新	八六五	八六七	八六七	八六三
大新	—	七三六	七三八	七三六
鋼管	七三四	七三一	七三五	七三一
日石	七八七	七八七	七八七	七八七

▽大阪股票行情（短期）

大株	七三六	七三七	七三九	七三六
鐘紡	七三八	九七〇	九七二	七六九
東紡	—	一三三七	一三三九	一三三六
新鐘	一六四九	一六四四	一六四九	一六四四
日新	六〇三	六〇七	六〇三	六〇七
新東	一三六三	一三六〇	一三六三	一三六二
帝人	一〇〇九	一〇〇六	一〇〇六	一〇〇九
新帝	一八〇九	八〇九	八〇〇	八六六
郵船	一〇五七	一〇五三	一〇五七	一〇五一
商船	九六七	九六七	九六七	九六四

上海滙兌行市

▽軍票 賣 八圓〇分七 買 九圓〇〇

▽儲備券對滿法幣 賣 一三三五元〇〇 買 一三二五元〇〇

中銀賬尾

二十七日的中銀賬尾如左（單位千圓△印減）

紙幣 一〇八〇六一七

儲幣 九九四〇二一

儲金 六〇七〇三四七一

貸款 四〇五五二四

頭痛散

主治 頭痛 傷風感冒 偏頭痛 婦女經期腹痛 神經痛

定價 每包四角 每打四圓八角

發行所 同澤大藥房 奉天市瀋陽區生產街四段八十七號 電話(二)一七五五番

藝光郵票社

本社高價收買滿洲國各種新舊郵票備有收買價目表並備各國郵票及郵票冊補用品一應俱全印有目錄函索即寄但須附來回信郵費四分

社址新京西四馬路々南七八號 藝光郵票社

化膿性疾患

扁桃腺炎 中耳炎 疔・癰・癤 歯槽膿漏 急・慢性淋疾等

本劑對於前記諸疾患之病原菌如葡萄狀及連鎖狀球菌並淋菌等、得由內服法而發揮硫醯胺劑之特異的侵害與撲滅作用、同時可提高患者白血球之食菌能力、而能到所期之治療目的。

（包裝）20片 100片 各大藥房均有經售

硫醯胺劑（化學療法劑）

擄疾兒片（ルージール錠）

LUSIL

2—22

治淋特效

治尿寒

適合東亞人體質 獨具殺菌之靈驗

淋病何以最難治療？何以痊癒後容易復發？何以似愈不愈，效果不確？何以服普通藥物，終難斷根？蓋因東亞人體質，較之洋人略有不同，故同類藥物，對於同樣病症，若成分略有增減，而其化學作用，顯然不同，往往不能滅絕頑強之淋菌也・按一般淋藥，徒訂功效空前，究其神效者，仍屬寥寥無幾！

★治尿寒係出於一般淋藥之後，顧合國人體質・服用該藥，得以痊癒者，年年激增，此則由於殺菌作用靈驗故也・大約患者服後三一五日內，均有良效可見・至於不傷腸胃，永不再犯，尤為本品之特色・

股份有限公司 滿洲柳韓公司

奉天藏光街五段九六號

支行：京城・大連・天津・臺北

包裝：24片（各地藥房均售）

建康老友

保持健康必先使腸胃健全方能發揮青年思想此種東亞馳名健胃補品早已成爲每日不離之老友

愛表斯

EBIOS

奉天 田邊藥品株式會社

E100

滿洲廣島研削砥石工場

各種工業用 丸砥石

金剛砥石

精白機用 各種ロール

四平市北八条通二九 電三七七

各地通訊

喚起決戰意識 必須認識日本實力
海軍紀念日各地盛大行事

哈爾濱

【哈爾濱】昨二十七日係迎數邦第三十七回海軍紀念日、値此東亞聖戰海軍戰捷頻傳之際、令人憶及日俄戰役時、日本海軍先人之偉業及東鄉元帥之勳功、協和會市本部、並鑑於此有意義之紀念日並昂揚軍民鬪爭精神、特舉辦盛大之紀念式典、並行事如左

一、式典 於二十七日午前八時十五分在神社境內、陸海軍代表、官公署代表、在鄉軍人聯合分會各協和會分會、義勇奉公隊、青少年團、國防婦人會、等其他團體參拜、行儀禮獻揚式、二、宮城遙拜、三、神社禮拜、四、戰歿勇士默禱一分間捧讀日本海軍詔書前田武官六、來賓祝詞、七、市本部長致詞

二、行軍及參拜 集合協和分會員、義勇奉公隊、青少年團、在鄉軍人會國防婦人會、約一萬餘名午前九時自社出發、經通道路續國路至忠靈塔、開始當堂之進軍、並由兵事部長、及市本部長、閱兵、在日滿會館附近、然後全體赴忠靈塔參拜

三、電影及講演大會 於同日午後六時半、在地段街商工大廈、舉行講演會、講演者、爲海軍大佐及前田武官、講演後、即放映電影

奉天

【奉天】奉天市之第卅七回海軍紀念日、以電影大會爲序曲已開幕矣、廿七日午前八時、在奉天神社由奉天在鄉軍人會及陸軍兵事部舉辦之下、舉行奉賀會、揭揚大軍艦旗之大御軍市中行進與分列式、全市已舉呈記念日之色彩云

開原

【開原】開原之海軍紀念日首先於開原神社境內、由鄉軍舉辦、午前九時、勝潮舉行記念祭典、繼而舉行慰靈深軍之招魂祭、紀念講演會祝賀會等云

吉林

日昨爲大東亞聖戰開始之首次海軍紀念日之佳辰、協和會吉林市本部爲使二十三萬市民明瞭親邦海軍之威武、並喚起國民必勝之信念起見、於午前十時起、假神社境內隆重舉行紀念式典、同時於式典終了後、舉行高潮遊行、共分左記三隊

◉第一隊＝音樂隊、船營區隊、船營區各機關、青少年團、(經路—由神社出發經北大街至臨江門廣場三呼萬歲、解散)

◉第二隊＝音樂隊、通天區隊、德勝區隊、通天德勝區施設隊、省署隊、司法隊、通天德勝區各機關隊、青少年團(經路—由神社出發經河南街、北大街、至二高前三呼萬歲後解散)

◉第三隊＝音樂隊、朝陽區隊、朝陽昌邑區施設隊、市署隊、鐵道局隊、朝陽、昌邑區分隊朝陽昌邑區各機關隊、青少年團(經路—由神社出發經大馬路至〇〇部隊前後三呼萬歲、再至驛前而解散)

邁進十五億圓儲蓄 四平實踐委會結成

【四平】協和會市本部、爲響應全國十五億圓儲蓄運動目標、擬組織四平國民儲蓄實踐委員會、以貴滿蒙國民節約報國精神、努力完成儲蓄目的、至現下已將該會準備終了、特於本月廿六日、下午二時在女子學校講堂、舉行該委員會結成式、頗爲隆重云

吉林專刊

準備京吉馬拉蓀 定期舉開協議會

每年一度盛大舉行之京吉驛傳競走大會、今茲已擬定於六月七日舉行、故爲研討屆時之諸般進行事項、將擬定於月之三十一日正午、招集各關係者、在吉市大圖路名古屋大飯館、舉行協議會、茲將其協議事項錄左

一、吉林側役員之件
一、自動車及汽油之件
一、役員及選手宿舍之件
一、發表之件
一、關吉林神社開會式之件

全滿足球大會 吉選手將預選

關於由大滿洲帝國體育聯盟所舉辦之第七回全滿都市對抗足球大會、已擬定於六月十二日至十四日、亘三日間在吉林盛大舉行、吉林省事務局得此消息後、即積極準備一切、其會場已正與吉鐵連絡中約借用吉鐵綜合運動場屆時各都市選手齊聚水都熱鬧之情況、頗値期待云

【文訊】再關於足球吉林市之預選會、已決定於月之三十一日舉行云

討論禁煙政策 將開促進委會

吉林省當局、爲作鑒我國鴉片十年斷禁政策、特擬定於六月二日、假省署會議室、招集省內關係人員、舉開禁煙促進委員會以研討該政關係事項云

追憶島川領事功績 建築公園工事開始

吉林市大馬路建設中的島川公園、爲建國十周年紀念事業之一、土木建築工事、已告一段落、現工務科更進一步、着手造園工作、最初工事、即爲由名古屋旅館、將島川領事追憶碑、移置於該公園、以表彰島川氏之功績、移置工事、已由淺野組開始進行、廿六日由吉林神社高見神宮司祭市公署、淺野組、地方之老及其他各機關代表等於原來追憶碑前、舉行遷移式云 並聞市公署爲市民之保健計、將以該公園爲模範小公園、預定面積七四平方米、建造費五萬元云

將配給馬車豆餅

吉林市車業組合、茲爲使各車之日常需用品充實、故關於配給一事、每月一次、業當順利並頗爲圓滑、各車夫亦莫不感謝組合當局之援助今五月份之荷馬車需用之馬料(豆餅)已如期發到、擬於月之三十日午前八時起、於該組合內配給、希各車夫屬看速帳、手章前往購領云

禁勞動者移轉 舉行防止月間

基於我國勞務與緩之主旨、强化勞務者統制之總力、吉林省勞務興國會、特舉行勞働者移動防止月間、於省公署、協和會省本部後援下、自五月二十日、至六月十九日、爲實施期間云

體育衛生教師 講習大會

證聞吉林省事務局、茲基於民生部之訓令、關於第六次學校體育衛生中央講習會、已於月之二十六日起假國立吉林師道大學內舉行、時參加者對全滿出席之各學校體育衛生擔當教師五十餘名、該講習會終了期爲六月九日

五十子氏將履新

五十子前吉林省次長、五月十八日業已奉命榮轉開拓總局長、定於二十九日與新任飯澤次長事務接交完了、即於六月一日午後一時五十分離車吉赴京履新云

青少年愛路隊 行盛大結成式

鐵道於各沿線結成之協和青少年團愛路隊、異常活躍、此次吉林市結成之吉林市協和青少年愛路隊、第六國高學生二五〇名北山國民優級一〇〇名、哈達灣同五〇名、龍潭山同五〇名、大長屯同五〇名、黃旗屯同六〇名、共計五百六十名、廿八日午後二時舉行結成式、於維新街國民學校講堂、有〇〇部隊長、第二軍管區司令官、以及各機關代表多數出席、盛大舉行云

檢討時局教育 全省視學會議開幕

【哈爾濱】濱江省公署召開之全省視學及視學委員會議、已於廿六日午前九時起在省長房大會議室舉開、出席者除全省各市縣旗視學外更有省市縣旗視學委員、以及省側、王省長中島次長、劉民生廳長後藤文教科長、松尾視學官等、關係各科股長、視學等、共約五十餘人於全體入席後、首先由後藤文教科長致開會詞、然後全體對大東亞戰爭殉英靈默禱、然由王省長致訓示於于省長訓示完了後、復由中島次長與劉民生廳長先後致詞於致詞畢、由後藤文教科長說明指示事項然後開始議事於午後五時頃散會並於廿七日再繼續舉開一日、議程爲一般改在師道學校、特定授業參觀、學校經營發表、校舍施設、並審議事項、茲將第一日指示事項之內容誌左

一、時局詔書聖旨徹底之件
二、時局教育指導之件
三、農事勤勞奉仕之件
四、師道入學志望者之件
五、鮮人教育指導之件
六、指導計畫並視察報告之件
七、人事々務辦理之件

願竭誠努力省政 新任田邊次長談

【四平】田邊新次長會見記者團、談話如左 四平省向以穀倉地帶著名、更經前省長與前次長之努力農事、穀穀集貨、强勢得全國第一之好成績、此事或部長官及與談部方面對之非常稱讚、因之今年度對本省之期待、更爲重大余以菲才、思欲以已任幾擬之經驗、期與省長及各位、共同協力、對以前之成績、再行發展、但事實勝於雄辯、百聞不如一見故最近擬於可能時、視查農村現地、與期双方相互努力之徹底云(照片＝爲田邊省次長及前任野田次長)

貯蓄實踐委會 現已隆重結成

【四平】前報四平國民貯蓄實踐委員會、爲協力目下非常時局經濟政策、實收貯蓄報國之實效、並謀防止物價之昂騰、而求國民生活之安定、現已經市公署、協和會市本部、滿洲中央銀行支行諸種準備就緒、於本月廿六日、下午二時、在女子高等學校、盛大舉行結成式、委員長王作海副委員長泰隆光原田一二、以下常任委員廿三名委員三十一名、辦事所設於中央銀行支行內云

盤山縣開拓民 舉行移入式典

【盤山】於錦亘三十萬陌之纐性地帶、爲開拓早田造成水田而舉辦之七村五百戶二千名、本年之綜合移入式廿七日午後三時、在河北線大窪驛前廣場、於木村副縣長以下各機關代表多數參加之下、盛大舉行 截至現在之移入戶、爲日本熊本縣下益城鄉(百七十三戶七百三十九名)兵庫縣津名鄉(九十一戶三百二十五名)同縣城田鄉(九十六戶三百五十七名)廣島縣豐城鄉(百六戶二百六名)義勇隊野上中隊(五十戶百六十二名)兒玉中隊(三十三名五十九名)云

籃球比賽

【依安】日前徐風細雨舉行縣聯籃球冠軍本縣自移署以來各項事宜大有與昔不同之點本年逢到建國十周年之佳年復應到東亞決戰體制下、縣保健當局爲訓練縣時局下國民之體力起見、特舉行球類比賽大會、五月廿四日午前九時開始、雖在細雨紛紛中而各選手隊員等、均能奮發揮神鼓技、本日雖冒雨將籃球一部比賽終了、結果縣聯合隊冠軍、街聯隊次之、教育聯合隊再次之、該會對勝利各隊皆有屬獎縣聯隊冠軍獲到優勝盃之特獎 而排球因雨天時期順延云

演劇醵得鉅金 近將獻納

【錦州】黑山縣公署、及協和會縣監部結成之協和演劇團、自四月一日起約一箇月於縣下二十九街村巡回表演慰問縣民、並促其認識時局其結果、燃起民衆之愛國心醵得鉅款即擬向國防恤兵部獻金二千四百〇七圓四毛九分日下當大東亞戰爭下爲保護槍後之愛國、感激皇軍此次恤兵獻金之該劇團首腦者、代表縣民之熱誠、急速來錦州、前訪憲兵分隊辦理向關東軍獻納國防恤兵金之手續

鮮系民衆將舉行 徵兵制感謝大會

【四平】鮮系同胞多年宿望的徵兵制、已行實施、在四平鮮系市民、在皇民自覺下誓必更進一層之職域奉公決意、高山捷顯氏委員長、定于廿九日、午前十一時、在高丘在滿國民校開感謝大會同日午前十時、率領鮮系遺勳者、至忠魂碑並四平神社參拜執行感謝奉告祭、市內官民、均到場參列、儀式頗爲肅嚴云

李區隊長榮轉

【鐵陽】通陽縣義勇奉公隊總隊部鐵陽街、副區隊長、李興、改爲街區隊科長、所遺隊長職部派崔振鍁接充經井上送該隊長到街區隊任差並見過王街長董正區隊長後、接洽奉公隊爲科長、承李前隊長、介紹一切、規定交代清理手續云

美談獻金 部隊長義舉堪欽 捐薪俸充建築費

【圖們】圖們街建國十週年紀念事業之一、即多年宿願之公會堂並街廳舍新築計劃、其會募集之具體案已經會決定、將按計劃實行之際、圖們〇〇部隊長二十六日訪問街公所將五月給與全部獻出袋贈與、用爲建築基金、對此部隊長之熱誠街長以及全職員異常感激云

郎法師濟貧黎 將捨大宗衣服

【海城】縣境甘泉鋪雙化觀法師郎玉璞、平日道風遠播、有口皆碑、歷年於海城、甘泉鋪、白石寨等地方、救濟貧窮著不可勝計、關本年之施捨衣服、已經計劃確定、將按二千套、(計四千件)單棉衣服、於夏多兩季、施放與一般貧民云

長、田掛託、揚縣局長、暨……災難民、施飯三天、隨時食用並縣檀村長、當署長、組織救濟委員會、設法救濟災民、於是日先後前往災區、查看災況、並慰問被災者、該館道德會、對救災舉云

奬勵農產多收 錦縣將舉開競作會

【錦州】我國政府當局、爲期戰時下農產資源之積極增產、以達成奬勵國運動計、因舉開全國多收穫競作會、以鼓舞農民愛耕之熱忱同時喚起農民之競爭心、促進其覺醒、以謀全面增產而完遂大東亞之聖戰、該多穫競作會、計分四種、即全國多穫競作會、省多穫競作會縣旗多穫競作會、街村多穫競作會、而分別舉行、各入賞者分別予以賞狀及賞金等、以資表彰、錦縣當局現已令飭舉開九年度多收穫競作會

動員大會國外代表 離哈分赴各地視察

【哈爾濱】參加興亞動員大會之國外青年日本、中國、蒙疆代表一行一百五十七名主要都市之建設進情況、並與各地青年聯歡計、已於前二十四日午後一時十七分到着哈市、於協和會市本部及關係機關代表歡迎下、乃隆車受哈京音樂隊之前導、步伐堂堂、行街頭之大行進、於本部支社主催之健民大會觀光後、同日午後六時、出席市本部主辦之興亞青年交歡大會、二十五日午前訪問各方面、乘觀光大汽車、遊覽本市之名勝、及偉壯之建設狀況、午後爲自由行動、於二十六日午前九時、中國與蒙疆之青年代表、乘車赴濱綏線視察開拓團 二十七日再于奉天集合云

八、建國十週紀念行事之件
九、學校林設立之件
十、鄉土教育振興之件
十一、教師免許狀申請之件

平安站菜市街 發生火警

【舒蘭】平安站菜市街路南李貴飯館、於本月二十三日、早零時五十分、(午夜間)因炸麻花不慎、油熱燃起火、延燒正陽街、由路西而路東、由北漫延、當値南風狂作、火勢猛烈、雖經警察署率消防隊、保衛團、極力撲救、但因風狂火猛、火焰冲天、並兼草房甚多、以致烈火彌滿天空、呼救震耳、七十戶商號、付之一炬、半燒民四十三戶、全燒市房及住戶一百八十間、半燒十六間、共

少女逛廟失踪 一去不返

【遼陽】縣人劉旭東、城北大紙房人、有女名愛君、年十八歲、曾畢業於遼陽國高和綿供職、故父母珍愛異常愛君前曾罹明父母、赴遼逛三月二十八之天齊廟會、並云在遼陽小姑家住宿、父母允許、遂由愛君自去、日前伊母因多日不見愛女之面、遂來城探視、及至親家一問、方知愛君未曾到小姑之門、乍聞之下目瞪口呆驚似冷水澆頭刻正遣人四出、尋覓愛女但迄今多日、仍杳如黃鶴云

收回金品鞏固國防 國民務須澈底協力

【蓋平】現在大東亞戰爭已獲到赫赫戰果爲基於與親邦一德一心、行聯帶之提攜、舉國一致、向聖戰完遂大東亞新秩序建設上盡力邁進、是以到處發起獻金報國之舉而蓋平街協和分會主任李德海、尤爲極力宣傳金屬收回運動、日前分發傳單、廣啓標語、以期喚起民衆盡捨後報國之誠、而達成本運動之使命云

想定能獲得一番良好之成績

確保民衆健康 調查醫藥業者

【依安】當此大東亞決戰體制下、人的健康乃重於其他、縣長劉桂榮氏、爲期縣境人民保健衛生强化計特由根本調查境內一般藥商、醫師、齒醫、漢醫、助產士、看護婦、藥業者、等之施設有無許可、已令飭警務所詳甚考核而確保一般之健康云

檢舉痲藥犯人

【通化】市警務科司法股刑事今城振洙、二十二日午後十二時頃、夜間搜查勤務巡値中、至中昌區承教街五段四號廬眞植處、適遇當內有交兌藥廠之舊頭、當進入、室內當檢舉爲造官銀形之麻藥四百七十六錠、約値私賣價二千餘元、當將科取調其餘罪中云

廟會雜訊

【磐山】舊曆四月初六日至初十日、五日間之興盛廟會轉眼過去、在一般善男信女行商走販盼廟會如歲之熱烈情緒下、而風伯也好像與人有同樣趕會之興趣者、故在五日以內竟有三日是飛沙揚塵、去時本一油頭粉面之佳麗、來則變爲泥塑奇醜之無騾夷、更可怪者、有等貪食油炸糕之婦女、其面部蓬垢之狀、已足令人發嘔、而廟邊復現一大油鍋、酷似城隍廟中之一鬼卒、在夕陽西下、逛廟歸來之街市上、平添不少之樂趣、本年會場、因物價節約之故、貨品不似往年之盛、惟投套煙捲者一種、却大見增加、以極細之竹皮、作成一圈、地下擺佈捲烟、捲茶碗等物、每圈幣一角錢、搖三枚套住者即歸贏得但因距離頗遠、雖有套中之者再當局會之正日(初八日)午後一時、有市西唐馬寨村道侯紀子、車戶趙汪、因綠山廟會、特放假一日、令車夫周秉才(四五)赴廟趕會同時爲增一經濟時收入提見攬了不少趕會座客、用三套大車拉往、行至陝陵湧車審問、不知何故、騾車驟然狂奔、制止不住、車驗顛覆、坐客中有一受創傷重告醫治、而車夫周秉才竟被捲入車底、車輪由腰部軋過、當時血流如注、人陷昏迷、由原車拉至市內西四條巷門診所醫治、經醫診察爲腰骨折、惟傷勢太重、無法施救、當日午後三時許、在該店內死去云

二次清潔檢查 不良者加懲處

【四方台】如報第一次清潔檢查完了後、日前縣警務股又行分班出動第二次清潔檢查、對於衛生之保持、在當局三令五申、而一般市民目無法紀者大有人在、此次經警察務股檢查、清潔不良者共爲九家、將來必爲依法懲處以儆效尤云

煉瓦工廠火警

【奉天】奉海區譚安街一段滿人曹某、開設煉瓦工廠、於二十四日夜間十一時半、突如起火、一時火勢甚熾、消防署、聞報、即行馳赴現場撲救、未及一小時、火即熄止、燒燬房屋五間、起火原因尚未判明云

農忙時准國兵休假 縣本部已發出指令

【開原】際此農忙時期、治安部爲使國軍兵士、得以返歸故鄉、與父母兄弟、共叙團圓之樂、故對每人、特予二週間休暇、傳各歸鄉、協和會開原縣本部、乘此省親歸休之機會、以各村分會爲中心、將展開軍民協和、國兵徒官兵徹底與省親勤勞各目的之達成運動、現已發出種種指令、指導各分會云

自行車撞死少婦

【奉天】舊陽縣楊家窩村、閻泥蓋子屯、住民趙柏山、三十三歲、係一鞋匠、其妻趙楊氏三十二歲、於月之二十二日午後九時許、騎車由門、行至大西邊門外一鄉路之高金綵者、由西向東騎奔而過橫道、適有騎自行車之當時趙楊氏躲避不及、竟被撞倒、罹有重傷、警察聞訊趕到、將高某捕去、一面將趙楊氏抬赴南滿醫院治療之不料迄至二十四日晚間、竟以傷勢過重死去、該管朝日署司法係遂通知其家屬前來領屍云

慶祝建國運動大會 縣署定期隆重舉行

【依安】縣公署保健當局、鑑於東亞聖戰下復當本年爲建國十週年之佳年、併爲指建國光榮之慶典、以及訓練時局下國民之體力起見、對於建國大運動會、已決定擴大舉行、本運動會爲依安縣公署十村一街之官民、併第二代之軍國少數之祭典、日期六月六日上午八時卅分、場所依安縣太安街體育場、本縣縣民之運動如有健全之發展、若此屆正秧官之親技大會、屆時定有一番之盛況云

賊人竊物逃走

【撫順】市街撫順第三胡同五丁目、住戶黃殿仁家、即是地方會主人突於昨午前四時許、竟有土匪二名、手持板斧、及木棒、入戶即大聲威嚇、結果搶去洋服十餘套、皮襖等四身、大約値價三千圓逃去、現撫警務廳刑事隊、均各出動、大張警網密佈於市井、嚴緝逃法網也

招開拓指導員 定期訓練

【哈爾濱】省公署保健科、爲謀決戰下地方居民之體位向上、並普及衛生思想計、於廿七、八兩日舉開管下市縣旗衛生會議之後、更於廿九日舉開開拓團保健指導員訓練會議、協議以下各項、
一、關於開拓地綜合病院建設之件
一、關於開拓地保健衛生指導之件
一、關於開拓地衛生實態調查之件

廟會滿赤施療

【撫城】滿洲國赤十字社施療班、將定於由五月卅日起至六月三日止、假大名鎭迷鎖山娘娘廟會之期、於會場內作施療工作、此誠一般貧困患病無力醫治者之一福音

華北通訊

日華學童交驩 將開遊藝大會

【北京】京市教育局、當此第四次治安强化運動實施之際、爲謀日華學童之親善起見、定於本月三十日午前十一時起、在天壇舉行日華學童交驩會、中國方面參加者計中學女生二十名、小學男生二十名、女生十名、共五十名日本方面、領導者第一、第二女高校各一名、第一高女校學生十名、第二高等女校學生十名、小學校初等科各校男生三名、女生二名、共五十名云

熱誠獻金 紅卍字分會長

【大同】本市民衆醵金獻飛機之運動、已收到良好成績、各界爭先踴躍獻納、今又有世界紅卍字會大同分會會長郭世宗氏、對於各種慈善事業向不後人、乃於廿一日午後三時獻金五十元云

土默特旗公署 發身份證明書

【厚和】土默特旗公署、於去年對於旗署所管內外職員所發給之身份證明書、至本年四月末業已期滿、近該署依照政務院新規定之式樣、另製新證明書、同署內各職員均已發放完畢、至於署外職員亦將陸續發給云

治運講演大會

【通縣】本縣自展開第四次治安强化運動、按照本次治運三大目標妥擬計畫、分期逐步實施、所獲效果殊爲宏大、近爲堅强民衆對三大目標徹底了解、務使實踐實行計、更集文化之總力、展開擴大之宣傳、由徐教育科長領導文化負責人員、積極籌備舉行中小學生講演會、各校文藝展覽會、使其均含有興共自衛、勸儉增產、東亞解放之意義、用事宣傳、五月十八日假省立新民教育館召開講演大會、到有河北省孫教育廳長、本縣金知事、饒谷輔任官、徐教育科長、各關係機關代表、及各中小學校校長學員、共計五百餘名、情況異常熱烈云

碎珊瑚 續集 (一三三)

天籟生 著
宋培菡 繪

以至忘餐廢寢、問她何苦來這樣牽情、她自己也不知道、從這次省識了玉明的眞相、舉止和性情、深深的印入了心的窩人、並非久而沉溺於麗色者、亦非登徒子好色死而後已之輩、是天賦的至情、而亦同遭環境的驅使、原非下流種子、所以安寢健飯、倒去了心裡一塊大病、反而想着也遇時週事、要我規他、要勉勵他一番更存一番高尙的心情便是想栽培他成個棟樑之材了、若問她有甚麼企圖、恐怕到來生自己也不會想到的、因此玉明和閻媛、又是另一種不可思議的結合、淸淡如水、源遠流長、歸於青天碧海、生死相期了、麗珠和惠英、不時在傍笑着、發覺兩個人、似乎有此精神上的作用、倒麗爲是因果循環、報應不爽、胡景春愛人家的妻女、默默中神差鬼使、叫他的妹妹也去出賣靈魂上的妙品、可是她把心注重在玉明身上、値得嘆怕的、便是玉明的劣根性、和閻媛的勢利圈了、所以極力防範、責成在白雲珠一人身上、雲珠一看到閻媛和玉明接談的時候冷笑暗罵邪蔽巧局、非把二人攪散不了手、這也是麗珠和慕英當初勸玉明去爲閻家之目、知道起朱氏之家、較惑兒之性、非利用白氏姊妹不可這也是她們柔手段不得已的一種假使她若給一個機會、作朱氏塚婦、就要了這許多事了這也何嘗不是潘化弄人、要在她身上、成全了多少義烈忠貞、或斷送了幾許姦淫痴惑、所以莫麗珠底確是人中之龍、奸爬壞無一不全、勝於男子、就一樣好、不險、這也未嘗不是她將來的成功之由、嘉英的性格正與她相反、以之比臥龍不足、比鳳雛有餘、將來的結果、也只在她的心地轉變了、這次戲弄胡閻媛、比麗珠還厲害、究竟她是甚麼見地只有她自己知道了、可是胡閻媛處之泰然、無榮無辱、一天鵝鵝哈哈的、不叫姐姐不說話、玉明呢、也不像從前那樣倫理、竟然猖了、鄭蔡英怎樣的暗中搶白、雲珠怎樣的當面譏諷、毫不介意、只以一笑了之、可是雲珠却奸透啦大西双方都不得罪、有時獲得嬉笑、給住一堆孺娃娃、唱中郎處使兩個走狗、拉後腿、所以玉明和閻媛、始終沒得一次親談、在中秋節前一日、楊太太胡閻玉來了、趁在閻家大小、又歸還朱宅同居了、最使人喜幸的是、楊步雲全院的正副、給莫氏重修家廟、呂癡石竟缺任了海稅官、遂因閣府秦翰、歐抜紅爾壽、胡家祐年病癒出旭東大學校長罪官、洪夫人朱綺貞、也受任了奮先女子師範中學校長、而更令人可喜的、荊玉瑛竟貢繳少校

虎骨花蛇藥酒 老福順堂 頭痛藥

名相家 清淡泊 到京 寓東四馬路新旅館四十三號 上午十一時下午九時

肺病靈藥 奉天大南街三段五六號楊家老藥舖批發以下各藥

老篤眼藥 不麻不痛
五官中眼爲最重要。病了的危險。實在不堪設想的。不良的眼藥。於病無益。而且誤事。刺激性强的。還要傷眼。更是危險。本品爲世界有名眼藥。有止痛收斂消炎殺菌防腐等五大作用。統治一切眼病。各國人仕。咸所樂用。

表飛鳴 (ビオフエルミン)
兒科良藥
【主治】 小兒瀉痢 乳兒綠便 小兒消化不良 小兒便秘 乳兒嘔吐
【特徵】
◇本劑絕對安全、縱於服用大量、亦無妨碍。
◇本劑味甘而美、重體嬰兒、絕無厭忌之人。
本劑有粉劑及片劑兩種。
各大藥房 均有經售
總發行 滿洲武田藥品株式會社

補爾多壽 補血強壯
長生不老憑此藥 早晚一杯百病消
◎增補補血 ◎促進榮養 ◎產前產後 ◎弱兒救星
男女老少皆宜!
株式會社 滿洲藤澤友吉商店

外傷
本品治療外傷敢稱獨一 即擦即癒最爲靈驗
主治 ◎手足損傷 ◎無名腫毒 ◎水火炙傷 ◎刀傷跌破 ◎蚊蟲咬傷 ◎化膿惡瘡
哈利巴藥膏
HALIVA SALVE
—日本名— ハリバ軟膏
定價 五〇全分 一五〇全分
奉天市大和區青葉町十一 田邊藥品株式會社

藝文

山菜

黃詩

自離開故鄉，山菜已很久沒有吃到了。然而山菜的味兒彷彿永久留在我的腦邊，而不能忘却。每當我想起山菜時，只要深深地一嗅，那味兒便來了。——那味兒是苦的，又是甜的。

世界上有很多的事情，只有在回憶中才是好的，我的對於山菜，也正是如此。其實山菜的本身，只有一種清淡的味兒，因爲我的吃法和時間環境都不同，所以也將它渲出了很多不同的滋味。不過現在是又和從前大變了，也許這也是很壞了我的環境吧？從前的「苦」，現在的「甜」是非常有味，而從前的「甜」現在却成了絕大的悲哀。我想也許人生是永久不應該甜的，因爲「甜」的結果便會悲哀，爲了避免悲哀，也只有不甜爲妙了。

我吃的山菜，和很多人是很不同的，並不風雅，而却是爲了充肚。記得我七歲那年的春天，父親不能往家寄錢，家中的米很貴，所以母親便每日領我吃山菜來。初吃的是苦菜，樣子帶一點紫。母親說：『把它洗淨了蘸醬吃便可以省下買大醬的錢了』我吃了一口，覺得異舌，於是放下筷子，連飯也不想用了。弟弟也極憤慨，大聲的嚷到：『這簡直不是吃的東西！』然而，突然母親的眼睛紅起來了，亮亮地含着一汪眼淚。我覺然後到很難過，弟弟也知道這不是一件好事情，於是二人便忍着淚，低着頭，一齊吃下去了。

第二年的春天，父親又往家寄錢了，母親也快樂起來在清明的那一天，我們又到山上去採菜。但這次採的却不是苦菜，是薺菜，採回家來母親便包很好吃的餃子給我們吃這餃子是我過去中最甜蜜的一餐，但吃時大家却都落了淚，母親也說：『去年你們父親不能賺錢，我們只可吃苦菜今年能賺錢了，咱們也便可以吃薺菜了。』

在故鄉吃的只有這兩種菜然在這兩種菜裏，却分別的記取了我童年的生活，現在每次回想起來，還很感動呢

自離家後，便住在這都市裏，母親是不見了，生活也更加困苦，所以山菜味兒，也只有在回憶中濃重起來，而實在是空洞飄渺，思之令人傷心了。

今天上午周君拿了一隻籃子和一個鐵鏟到社內來，突然使我也想起久已未見的山菜來，於是便跟了他到山上去採了不少。我們一面採擷一面談心，望着清碧的渤海的浪濤，不覺的天空地曠，把一切愁悶都散盡了。

然而這散盡的只是眼前都市內的愁悶，而遙遠在故鄉的一切，反重勾起來。我想母親的眼也許不再會淚汪汪地紅起來吧？苦菜的味兒現在吃來已該是甜味了吧？……心中一面想，手中一面採，不覺菜已滿籃了，但這次採的不是故鄉的苦菜與薺菜，而是故鄉所沒有的『山木楂』，『望梅止渴，畫餅充饑』在這苦菜與薺菜已都沒有的今日，我也只可將『山木楂』視爲老朋友了。

正午的時候，我們將所採的山木楂帶回來了，然而這帶回的彷彿不是山木楂，不是故鄉的山菜，而是我童年——因此我的心便沉了下來，沉在回憶中童年的悲哀裏。

一九四二，五，二二日草

忍艱耐苦

鑫磴

「國兵法」實施以後，青年男子都有當軍人的義務。當軍人的必須要養成忍艱耐苦的生活習慣。

軍人的使命不但說是保國衛民假設有外敵侵略國土，殘害人民的話，軍人便有拿着武器去打退他們並且要把他們殲滅得乾乾淨淨的任務。和敵人戰鬪，不是一秒兩秒鐘就可以輕易解決的事，有時，也許會接續戰鬪幾天幾宿甚至於幾個月或幾十年。

在困苦的戰場上，決不同在舒服的家庭裡，戰場上不須要悠閑或懶散，時時刻刻要警戒，要防禦，要果敢的前進要勇猛的攻擊，要不顧一切的危險去衝鋒……

忍艱耐苦的習慣不是一朝一夕可以養成的，必須在未入軍隊以前，在家庭，在學校，在社會上修養好，等入了軍隊，再加上熱心的上講堂，勤快的出教練，忠實的服各種勤務，熟練體操，劍術，馬術以及別的重要技術……這才能把忍艱耐苦的性質打結實。

艱難本來是製造英雄的大元素，磨練乃是增加幹才的好機會，我們可以不必成英雄而忍艱耐苦的這付藥是非吃下去不可的，因爲這付藥確治好所有的毛病，而且能勝任一切艱苦的勞動，希望大家多喝一些忍艱耐苦的藥水。

罪惡論（續）

盧郎

〃小人閑居爲不善無所不至〃。——大學六章。

我們引了這句話，更可進一步的明白了。

同時無論是誰，我覺得我們還要這樣的。

人爲萬物中最有靈性的東西，而我們居然竟生爲了這最靈性的人我們該要如何的慶幸呢。

人生的壽命並不長，只不過是幾十年的工夫。在這短短的幾十年中，我們應該怎樣來安慰他呢！

因爲我們那短小的生命，能在這茫茫的人海裡如雪花一般的出現，實在是不易的很哪。我們既然僥倖的現在已經是蒼海中的一滴水了我們能忍得心把我們的短小的生命又無辜的送掉了嗎。（這就是說，我們既然作了人無論如何總得作一件事情：爲人們，爲羣衆，即使是爲自己也無不可），我們總得想不能讓時間白白的空過去即使我們的有生是被動的或出於老天，或出於上帝，但我們是空手赤足的來到了世間，結果我們還是依舊的空手赤足的出了世間，那末生爲有靈性的人，和生爲其他的無靈性的動物，又有什麼分別呢，然而我們知道，在這樣廣大的宇宙裏，已朽的死衆，其數之大，該是如何驚人，已生的羣衆，又是如何的衆多，然而能不辜負上天之意的，够爲〃眞生〃的人，確實給世人留下了什麼，使人海之波永蕩不息的能有幾人呢恐怕連九牛一毛的比例也不够吧！

我們想想那些無名無姓的死灰樣的死衆，實在覺得可憐。

但是我們這如同雨後的春草叢勃着的羣衆們，我們要應當怎樣的修養，鍛鍊着我們的筋肉，強健着我們的意志，使我們那偉大的勞動，永遠的繼續下去呢？

這樣我覺得至少我們不能算白活了。同時那自惡而惡人的空間的罪惡，也不會再加到我們的身上了。

有生力的朋友們，把那無味的空間擯棄了吧！（完）

〃冬之街頭〃

・舒嘯・

抽帖的竹板，
震醒了死寂的運若。
錢罐子裡，
裝滿千百年的遺書。
一片伶牙俐口，
喊破了頑骨的心靈！
×
雲盤當的一聲，
敲破了十二月的窒氣。
紮子上，
流出了使人欲嘔的音調
白眼閃動處，
道出了世人的命運。

註：雲盤即鍋鑼之類

北京的街頭

〃換取燈兒〃

每天的清晨，陽光剛剛由東方爬到房角的時候，每一個小巷中傳來幾聲清脆的女人的呼聲：『取燈兒呀！……換哪！』

她們居多數是勞苦老婦，眉頭與眼角現露着許多的縐紋，證明着她底一生是曾經飽嘗過許多艱苦的。她們是一面喊着一面低着頭向前慢慢地走着，決沒有稍刻的留連，假若在這一條背巷終有人用紙換取她們洋火兒的話。

相同的，她們背上都肩着一個竹製的大筐所有的「取燈兒」都裝在個人的兜肚裏。換廢紙的標準，不是用秤稱而是以着「堆兒」來規定交換「取燈兒」的數目。

今日是提倡「廢物利用」的時代，她們之用「取燈兒」換取無用的破爛的紙張，無疑地是一件最合乎時代的營生了。

聽說，每天遇到好的機會，可以賺到一元以上的代價，如斯三兩口人的生活，也足以維持得住。那總比吃飽了之後講些張家長李家短或者打上八圈的老太太們有用得多了！（唯唯）

社會服務

關于解答的話 歡迎讀者來函問事

因爲我個人的職務關係，去年十月間便離開新京了，因之所收到的問函有許多都沒有解答，現在我已歸來，仍然願意盡本報的讀者盡這一點義務。除了屬於家庭的問題在『家庭版』解答外，凡是一般的問題，即由本版解答。今後還是歡迎來函，規約如下：

一，凡屬問題，均可解答，字體請勿毛草，一張紙不要寫兩面。

一，不願公開解答者，請附信封寫明通信處貼足郵票，當以專函解答之。（唯唯）

幼時受命訂婚 未婚妻表示反對

????????

我是一個二十二歲的青年，曾受過初小的教育，我本是於幼時受命，日前又接到了未婚妻」者來函，言是要到他方求學，並是要解除婚約，我們的婚姻是由幼時雙方父母訂的，我亦不知和他解除婚約好？亦不知道託人去勸說好？望新指我明路，

????????

答：對方既經表示解除婚約意思，倘你既或託人去說成功，將來也是很危險的

鄰居母女誣賴好人 兒童無知函求辦法

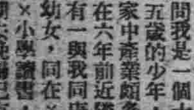

問我是一個十五歲的少年，家中產業頗多，在六年前近鄰有一與我同庚幼女，同在××小學讀書，×朝去晚歸已有二年的過程，到很親密，她母嘛起我的家資，屢煩媒人向我議婚，因她母品性惡劣，遂遭家母拒絕，不料近日妙想大開，親自找上門來，誣說她女貞操被我破壞，歪詞糾纏，令我無法反抗，在我情急之下又曾脫去下衣正明貞操，其兒如狼竟捕上前來抓傷我的睾丸，乃進入病院，醫生診查我的發育尚未完善，不但未發生過性交，情感方面亦談不到，纔是一個處子，我想藉醫生的正明，訴於法庭，不知能否得到勝利，請大主筆給我個光明的指示吧。　待教人　王潔儒立正

【答】你們都是孩童，說不到什麼，你以後不要理她們得了。

職業介紹

劉景福，三十六歲，奉天籍，滿洲中學校卒業，曾任小學教員，願就機關公司事務雇員，採用者請函本報轉。

×　×　×

金筠，廿一歲，現任新京，日本明治大學女子部卒業，願就機關公司事務員，希望薪金八十元以上，採用者請函本報轉

你還是允許了吧！你應該記住：『大丈夫不患無妻』的一句話呀！（唯唯）

簡答

赤峯王蓮芝　你母親出售自有的土地族人是無權干涉的，不過爲了令妹求學而傾家蕩產，實在是錯誤的見解，爲將來令堂的生活，不能不考慮一下的。

龍井市晶星君　你的問函不便披露，你還是不要管他們的閒賬好了，我只能告訴你的：滿映是以電影報國而誕生，導演與演員結婚不外人性求滿足的一種本能的表現而已。

妻在華北 不肯來哈同居

問　我妻現在華北，我在哈埠經商，再四要求同來居住，但妻以娘家嫌不許可爲理由，並不前來，最近去信，也不答覆，請問以何策應付之，如請求法院脫離關係可否？請示教（李潤滋）

答　夫婦有同居的義務，如違反此義務依法應爲成離婚的理由。但你不妨再回籍去一次，將事實利害向她說明，你妻仍固執前意時，那只有脫離的一途了。

藝文常識講座

戲劇 其二（廿六）

希臘的演劇是以圓形或半圓形的合唱團席爲中心設置有漸次高的扇形觀客席，舞台的前面並沒有幕的裝備，而且也沒有每個場面的設置，前舞台的裡間有三扇門，負責各種規束，僅只依出入而觀察意思，角色由一人至三人，演技亦極盡單純。迨經越了宗教的中世紀，直到十六世紀時，才見有現代戲劇的誕生那就是莎士比亞的戲曲與戲劇但莎氏所用的演劇的舞台仍然是突出在觀客席中而供以三面觀覽的，並不使用幕和其他等裝備，莎氏的戲劇是〃聽覺於眼〃的戲劇，也就是以聽覺與倫比的無韻詩爲主點。至於舞台的一面化以及使用幕和裝備等是極近代的事，是由於戲劇單以詩和故事而再現人生生活和社會等，以根據演技的創造意味爲目標而起始的。

戲劇不僅是需造複雜，更對於資本，機械的設備以及演劇者的生理諸條件也是有相當限制的，並且是固定地點的一時的藝術，所以牠的困難程度要勝過其他各種藝術。電影雖然也具有同樣的綜合性，但電影的攝影是無限的驅駛於距離和空間，非獨要表現過去，現在和未來同時還能夠表現出來，但戲劇則不然，戲曲的貧困也正是由此而起的。然而，却不能說戲劇是劣於文學和電影的因爲戲劇是直接的，就是相同的表情，言語以及動作等都要比電影爲有効，而且印象極強，申述力也要超過於電影以上。日本的歌舞劇，形式美比內容更要完整，這一點現在說來是有意義的，新劇的內容比形式更爲重要而由於戲劇即生活一點造成了革新的新分野。（黃風）

每日特輯

碎錦

翁同龢兩典會試拔取多一時知名之士

清德宗光緒中，漢臣任典試的最多，但是得士極盛的首推常熟翁文恭同龢，文恭於咸豐丙辰年，以一甲第一人賜及第，授修撰，與潘文勤祖蔭張次鐸陳洪昌蔡爾太史爲同年友，往來頗爲密切，同治初年，值毓慶宮授讀穆宗，德宗光緒初年，擢爲軍機大臣一時稱爲翁師傅，計典順天鄉試三次，陝西山西鄉試各一次會試兩次，其中尤以兩典會試，多拔取經邦濟世之才。

第一次爲光緒十八年壬辰科，一甲第一人爲臨桂劉福姚，第二人爲錢塘吳士鑑，第三人爲武陶，不獨鼎甲中皆係名人即進士中，如羅田姚晉圻，望江陳衡庭，太倉唐文治，海鹽張元濟，湘潭趙啓霖，皆一時知名之士長沙葉德輝亦於是科出文恭門。

文恭在闈中，成詩極多，有闈中望雨呈祁文端公潤藻七律一首，詩云：屯雨街雨滿春深，日日簷天切聽臨，我輩豈能分菽麥，聖人久已禱桑林，近聞饑饉頻傷淮，遠慮夙早一時憂，水雨過大藥隄防潢池，云：淼者才名歲月深，春官秋賦一時臨，銜衝未許藻阿閣，朱草還飲山上林，病起談詩神彪懂，老來對酒氣先沉，夜堂鐙火渾如夢，根觸當年立鶴心，重疊前韻，興趣之佳，可想而知。

第二次爲光緒二十年甲午科，狀元即南通張謇，傳臚即大興楊鍾嘉，皆負時譽，南通與文恭爲師生之誼尤篤，文恭在闈中有和會稽李慈銘御史七律一章，當時頗爲傳誦，詩云，夜堂漫綴五星聯，又到西風放榜天，病馬光陰霄豆裏，歸鴻消息菊花前，好詩觸發如尋夢，苦語商量爲罷管，休道試官添蠟燭，眼昏無奈是衰年，足見文恭際遇之隆，時無倫比，其他如彈劾權貴，不畏強暴之御史江春霖，陳瀚芬等，直聲震天下，均係甲午進士耳。

顚當

顚當，爲蜘蛛之一種，小如豆，色赤褐爲纖小，段成式酉陽雜俎云：『齋前雨後多顚當，窠深如蚓穴，網絲其中，土蓋與地平，大如楡莢，常仰捍其蓋，伺蠅蠖過，輒翻蓋捕之，纔入復閉，與地一色，無隙可尋。』劉崇遠金華子云『長安閭里中小兒，常以纖草刺地穴，以手撫地曰：顚當出來。既見草動，則鉤出赤色小蟲，形似蜘蛛，江南小兒謂之釣駱駝，其蟲有若駝峯然。』爾雅釋蟲所謂蛈蝪耳。

此蟲形圓如赤珠，行走如矢，兒童喜玩之，結網地下，不在屋角亭榛，因此蟲無翅，不能高飛之故，愈小愈赤，鮮紅若丹砂，雨後尤喜另結新網，以捕蚊蠅之屬，或有稱其爲『紅姑娘』者，可謂趣矣。（浮生）

珍聞

世界上最貴的郵票

▽民國三年北京政府郵票總局發行一種元樓的郵票中間有一座小門樓印刷頗美觀、但在，某最首先在某局開始發賣了，共賣了三十多元的，後來局長上班了，始發見該郵票印錯，係中間小門樓印倒了，即令停止售賣，但已行賣出的是無法收回的了，不料買到手中的人竟以奇貨可居了，故昂其價，嗣後幾年，郵票蒐集家多了，那份郵票價更高，是一般人夢想不到的，一張三分票可賣到千元的高價。

▽又一年在山東臨城附近火車道被土匪拆了，火車傾覆，被擄去外籍人居多，匪諸山野村落，肆行勒索，竟達三月之久，當時居於山中之遭難者外人某以補印製成郵票型之臨時郵票，待全部脫險後所使用之郵票達千枚以上，業多流落各處，什不得一，其價絲昂，每五分可售六七百元。

▽一九一五年歐洲大戰第二年，德軍假比利時道攻法比國當時舉國抵抗，竟至體無完膚厭狀極慘，法國爲紀念比利時王抵抗之沈，乃發行一批郵票，圖案爲比王陛下御影，同時於發賣當日特派專員一名躬送呈比王國，並貼上該郵票紀念一枚，該專員因於途中被德軍俘獲不知所之，但是日法〃巴黎照例發賣，不料德軍偵知，認爲汚辱，乃派飛機轟炸法國中央郵政局，當時僅賣出一枚，即遭轟炸，陷於全滅，購者死傷無算，至於所售出之一枚，係法國某公爵所買，因身份關係，得優先購買之，待後方出門乘車走去，轟然巨響，郵局化爲火海，全被炸燬，所以留在人間的該郵票共二枚，但送往比王之一枚，已不知下落，輾轉數年，於一九三〇年，某公爵乃公告以十五萬法郎購求之，未出匝月即有人送來，尚完好如初，信皮仍在，當時該公爵喜出望外，乃於某日設宴祝賀，是日賀者盈門，公爵十分得意席次公爵發表該郵票經過。少時由邊拿出二枚相同之郵票，賀者鼓掌狂呼。移時公爵當衆把二枚中之一枚撕毀，衆皆愕然不解。公爵向衆人解釋謂『二枚留於人間價不易奇，亦不易珍貴，今欲珍其價故得毀其一』言下撫掌不止，得意之情溢於言表，後據於爵近人云，該郵票已以一億法郎售於英皇太后，曾展覽之，博得世人注目，英皇太后爲世界之唯一郵票蒐集家其收藏竟有一百數十萬種之多云（明）

羅斯福的帽子

被樞軸國的攻勢，苦於狂奔的羅大總統，現下似乎仍負衆望的，最近有他的一頂帽子，在好萊塢賣的時候爭買的人還像從前一樣的熱烈，由一千元突破後，一直昇到二千，最後跳到三千二百圓美金，被一優伶稱爲耶德瓦，魯濱遜的人所獲得。

線外餘波

〃聽歌後〃

——流行歌的流行已經是瀰漫於極普遍而通俗的漩渦裡去了，牠正在這漩渦裡迴轉着像是只有沉沒而沒有前進的樣子——

聽到了十七日午後八時卅分哈爾濱歌曲團所廣播的流行歌曲，觸動了我一顆愛好的心情，想要表白一點半知半解的私見。

韓林女士的歌女淚，因爲伴奏太過於勉強節奏又特別零碎，雖然有歌者的盡心竭力也難以收到圓滿的成果，同時歌者稍有些缺乏感情。尋夫一曲吐字〃吞吐珠璣〃腔調也圓滑清脆，很可以形容爲特別清楚，中間雖然稍有搶拍子的地方，倒是一點小疵藍橋會和紅花恨已經收有可期的成果。

薔薇的月圓花好，因爲伴奏的起始太快，未能與歌聲吻合，並且歌聲也缺乏夜晚的風味。

總之，哈爾濱的流行歌手底確已經有了長足的進步，惜乎，有的時候伴奏太不中用了。（亞蘋）

蝸廬紀

同

小引

事理無窮，人智有限，以有限逐無窮，而淹博貫通，抑何戞戞其難，雖然，泰岱不讓土壤，遂成其大，江海不擇細流，以就其深，丈尺之纖，積於絲縷，天下事大抵然耳，苟能觸類而旁通，何難聞一以知十，棠棣室遠病其未思，他山之石，可以攻錯，確切考鑑，有塗人謂言，秋墳鬼唱，足爲進德修業之助者，而況其他。

抑文以載道，言貴有物，無道無物，不如其已，太史公曰『高山仰止，景行行止雖不能至心嚮往之』猥近知非之年，碌碌無所樹立，聊資筆楮，驅衣逐食，午夜巡省，何益人世，敢以稗聞野語，掇拾紀述，但期有裨於人心，無忝事實之新陳，倘資小補，庶亦愷悌君子志切長民者之所許，而不以人廢也歟。

車碗瓣因事喻義託物以諷雖片語數字，其感人之深動人之切，往往有勝刀鋸劍戟人之痛，而頓釋其非者，玆有聞於車碗瓣談，竊取風人之旨，繇於教誨，發人深省表而出之，庶亦資爲頑冥者之一棒喝云，

車警

鄉人某，以農業世其家，雖非富饒，亦稱小有，溫飽固綽然也，母早棄養，而父獨存，然已老態龍鍾，體衰不堪佐耕耘事，日惟坐臥待享，某夫婦極勤儉，擁衣縮食，惟恐輕費一文，視其父之儼然坐吃以待死者，恆悻悻於懷，時相詬誶，父亦頗知之，常自恨老而不死，某惟有一子，方六七歲，夫婦愛如掌珠，衣華食鮮不靳也而子與祖父善，時竊饋享，父母知則呵斥甚厲，子不以爲意，饋享如故，某厭之而無如何，後乃異想天開，使一祖孫隔絕，家故有手挽木車一具，某乃載父送之地窖欄處，日以飴耕之食饗焉，禁其子不得往，子意殊怏怏，大不謂然，而年甚稚，莫可爲計，越數日，某將復用車子哭聞阻止，並要令善爲保藏，永不得用，某嘆子情殷，即爲高其位置，示不用意，旋問其子何故出此，子答曰『是固父所用以載祖父，而送之地窖棚者，兒斷不留爲異日載吾父乎！』某惕然若喪，淚戴父歸，旋毀其車，且夫婦慚悔。善親乃翁。恆以子言爲競競焉。

釋迦小傳

釋迦牟尼是佛教教主，意稱爲釋迦牟尼如來，釋迦牟尼世尊等，略稱爲釋尊，按釋迦是種族名，有能仁的意思，牟尼有寂默或偉人的意思，也就是釋迦種族所出的聖人的意思，西曆紀元前五六五年四月八日以中印度迦毗羅城淨飯王的皇太子（悉達太子）而誕生，幼時學習婆羅門的聖典，修練武藝，後因目睹人世上生老病死等四種苦惱，遂生起出家門而度生的念頭，終於在廿九歲的某一個深夜裡逃出了家門，出離求道，後來因爲苦行無師獨悟的苦修，遂渡過尼連禪河，而入於優婁頻羅村的叢林中，其間苦行六年，卅五歲時的二月八日的黎明，目睹空中明星豁然大悟，而得有『我與大地有情同時成道』的確信。而成爲三界的大導師，自此以後，說法施於普濟衆生，八十歲的二月十五日入寂，有舍利弗，目蓮等。稱爲十大弟子。

景德鎮的磁器

考源　無論

磁器是中國著名的產品，牠的製造原料是一種黏土，最純粹的名高嶺土，可作磁器，尋常的只可製造陶器或者粗磁，最劣的製造物瓦中國磁品，製造以精美，宋代爲最發達，最有名的江西景德鎮，就是宋景德年間才成立，距離現在，已經有九百多年的歷史了，初時景德鎮的磁器，專供內廷需用所以製造特別講究并且因爲磁質優良，製造的漸漸發達但有官窰與民窰之分，自從清帝退位後，沒有官窰的名稱，已經改爲江西瓷業公司了。

江西磁器的製造原料，是產於浮梁縣的東山和廠倉山後來更推及縣境的阜門托，和安徽省的祁門，一直到現在還是採用，燒窰所需的燃料，向分柴草兩種，精細的磁多用柴，次等的只是燒草所以也有粗窰精窰之分，燒窰的時期，由四月至十一月所以江西人造磁業的特別多景德鎮裡面，可說沒有一事一物不與磁業有關，所以鎮內的屋宇，和河畔的堤塘均係一種磁片堆砌而成，做磁業的，也可以分作幾種，如製造模型，繪寫花紋，打包運等等，分工合作，有一定的秩序，至於製品的種類花樣雖然多，但不外應用或鑒賞的器皿，不過有精粗之分別而已，聽說，江西磁器的產量，每年達六百五十多萬，除了供給國內之用以外一部份是運銷歐美和南洋各大商埠，到現在還維持原有的盛名，這未嘗不由於磁質的優良，而博得盛譽的，倘能因地制宜，採用科學方法製造，使成本減輕，磁業的前途，頗堪期待。

其次，廣東的石灣鎮，是陶業的中心地，磁器出產也很多，且多數爲日常應用物然其精細，則次於景德鎮，製造的原料是一種白泥，出產在東莞和花縣，製品以花瓶，花盆，碗，碟，茶壺及各項建築用之磚瓦爲多，還有潮安出產的陶磁器也很有名，大都以南洋各地爲銷場。

投稿須知

本版各欄歡迎投稿，體裁隨意但限短篇作品，字數不得逾千者爲佳，來稿封面書明某某欄子樣爲要。

去疲勞・健胃腸
高單位維他命B1劑
強力米太賓靈片
（強力メタボリン錠）
凡因維他命B1不足，以致胃腸活動性降低，肌肉弛懈無力，食慾不振並便秘之人，如服武田牌高單位維他命B1劑強力米太賓靈片，必得賦活胃腸組織，調整肌肉之緊張疲勞，除去過度疲勞，同時食慾旺盛，消化液之分泌增多，並可促進營養素之吸收，使疾病迅速治癒。
【包裝】100片 300片
各大藥房均有經售
2—29

吸烟人適用之
スモカ牙粉
『スモカ』牙粉 吸烟人用之最爲適用 因其能除去牙上斑駁及一切腐質廢物 極爲容易 而毫無損傷琺瑯質之虞也 吾人吸烟日久 則必致牙齒腐蝕口生惡臭 食慾減退 若用『スモカ』牙粉 自然能去此病兼可使牙齒瑩潔 而有光輝使用刷牙子之際 必須向上下竪刷之方好 吸烟人用此牙粉固有此奇效 即不吸烟人用之其效尤甚偉大 且『スモカ』牙粉加以適度之潤澤 能防止飛揚 每罐足用一個月 多則浪費
公定價格 二角
滿洲生活必需品株式會社
イ—1

驅梅聖藥

保證安全
治梅淋藥、最有慎重必要，蓋驅梅藥之品質優劣，關係於人命至鉅，而藥價區々高低，實不足以計較，不然，一旦蒙受其累，則噬臍已無及矣。
武田牌之新斯必類如神，因曾一々經過動物與實地臨症試驗以後，方准發售，故其品質特別純正優秀，在治療應用上，堪以保證安全。
【包裝】壹號至六號各有壹管及拾管裝
各大藥房均有經售
新・斯必類如神
（ネオ・スピラルゼン）
2—24

婦女大敵……
婦女的勁敵，無疑的冷症—赤白帶下症，這病不只破壞肉體上的各器官組織，更又易損精神，所謂罔變病的一些婦女，差不多都患婦女病特別經血症，冷症，赤白常下。
赤白帶下的原因參差不一，可是大多都經血不調，或因病毒，病菌侵入於子宮組織而所致，是自不用說了。向來婦女病—赤白帶下治療劑，不是効力不完全，就是其刺戟性非常厲害，反致危險等等，誠鮮有名藥。
唯獨「娃瑟童球」一劑，赤十字病院及各地有名醫院婦人科認，効實用，今在各地安全可毒殺子宮組織中的病菌（特別淋菌）只要用一二球，每日細菌消滅，則任何頑性冷症，帶下症，婦女各種病，皆能收見速效。
此劑並非向來內服藥，或危險的外用劑，効果徹底，且有危險，實在因爲直接作用於病根，殺淨病原菌和病毒，又補強力榮養，故其如何勝超向來一切藥品一點，既有各大醫院的確實證明。
看！此事實！
娃瑟童球確實且優秀，特別其對赤白帶下所發揮之治癒作用，非常神速，唯以插入一法，感覺何等不安感之中，只數球（至十數球）皆能到停止帶下，賦得子宮等之治効特效也（日本婦人科學會）
赤十字病院及有名醫院婦科實用
娃瑟童球
六球 二圓 各藥房出售
總行 東京 河原商店

惡性下痢 惟有先用
紅白痢疾・赤痢・「阿買巴」赤痢特效藥
鹽野牌
好梅親片
本劑係擧近代藥化學之全力作苦心研究 而則製之最強力防腐止瀉劑 無論何種難症 皆能征服而導於痊癒 洵爲起死回生之聖藥 歷經許多臨床大家之實驗及無數患者之報告爲明証焉 對於適應藥少之「阿買巴」赤痢尤爲唯一之特效內服藥
【專治】各種「阿買巴」赤痢病症 傳染性及寄生性腸疾 急性・慢性腸加答兒 腸內腐敗醱酵等
【包裝】二〇片 一〇〇片
製造 鹽野義商店 大阪市東區道修町三丁目
經售 鹽野義藥品株式會社 奉天市敷島區協和街五段三號
SH—81